



広報

あなたの心と町を結ぶ

私たちの町の大切な情報です。保存しておいてください。

いけだ

令和3年
(2021年)

3

No.725

CONTENTS

- マイナンバーカードの取得はお済みですか? ... 3
- お知らせNEWS 6~14
- しあわせ福祉 17~23
- みんなの広場 25
- 岐阜県からのお知らせ 27
- 暮らしの情報 28~29



乗って残そう
養老鉄道!

コロナ禍で想いを伝える ～手話による表現～



災害時の情報等をメールで
あなたにお知らせします

池田町防災
メール配信



防災行政無線
テレホンサービス

☎45・8590

放送を聞き逃された場合に
この電話番号にかけると、
その内容を聞くことができます。



登録は
お済みですか?

電子書籍でも

広報
いけだ



Gifu
books



2分の1
成人式が
行われました

まちの あれこれ

ICTを活用した 学校教育が始まります！

町では、文部科学省が推進する「IGAスクール構想」の実現に向けた取組として、小中学校の全児童生徒に1人1台のタブレット端末を整備しました。

使用するタブレット端末は、有害なサイトを閲覧できないように、情報セキュリティ対策を講じています。タブレットを使用した生徒は「1人に1台あることで、一人一人が同じ内容でもいろいろな方向から調べることができる。これからも有効に活用していきたい。」と話をしてくれました。今後、授業での調べ学習や動画の活用、学習支援など取り組んでいく予定です。



(有)ナカタツ環境様から ご寄付をいただきました

12月21日（月）、有限会社ナカタツ環境様から町に100万円をご寄付いただきました。池田中学校吹奏楽部の楽器購入、南部リサイクルセンターの安全標識設置に使わせていただく予定です。ありがとうございました。



95歳
おめでとう
ございます

野村 雪子 さん

大正15年1月16日生
(上田)

大橋 登志子 さん

大正15年1月21日生
(サンビレッジ)

五十川 千代子 さん

大正15年1月27日生
(六之井)

安田 ともゑ さん

大正15年2月2日生
(宮地北)

北村 照 さん

大正15年2月5日生
(下東野)

※新型コロナウイルス感染拡大予防のため、町長訪問などは控えていたため、お名前のみご紹介させていただきます。

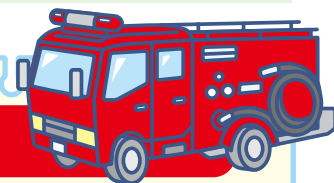

令和3年 春季全国火災予防運動

消防119

『その火事を 防ぐあなたに金メダル』を全国統一標語に、春の全国火災予防運動が、3月1日から7日まで全国一斉に展開されます。

まだ暖房器具を使う機会が多く、空気が乾燥するこの季節は、火災が発生しやすい時季です。

火災予防やいざという時のために、次の7項目の実践を心がけましょう。

<3つの習慣>

- ◎寝たばこは、絶対しない。
- ◎ストーブは、燃えやすいものから離れた位置で使用する。
- ◎ガスこんろなどのそばを離れるときは、必ず火を消す。

<4つの対策>

- ◎逃げ遅れを防ぐために、住宅用火災警報器を設置する。
- ◎寝具、衣類およびカーテンには、防災品を使用する。
- ◎火災を小さいうちに消すために、住宅用消火器などを設置する。

◎お年寄りや身体の不自由な人を守るために、隣近所の協力体制つくる。

住宅用火災警報器は、いざというときに正しく作動するよう維持・管理も大切です。電池の寿命の目安は約10年とされています。1年に1回は、点検を行いましょう。

「いま被災したら」を合言葉に、非常持ち出し袋や家庭内での災害対応について見直しましょう。

池田町火災・救急件数

令和3年1月31日現在

区 分		2021年分		2020年分	
		1月分	累計	1月分	累計
火災件数		0件	0件	0件	3件
救急件数	出動件数	97件	97件	73件	73件
	搬送人数	94人	94人	70人	70人

大垣消防組合管内の火災情報などが聞ける
消防情報テレホンサービス

救急GO!それ!1、2
☎0180・995・012

マイナンバーカードの取得はお済みですか？

～ 全力でサポートしています！～

マイナンバーカードの申請はどうやってするの？
マイナポイントの申請はどうやってするの？
そんな気持ちをスッキリしたい方はお早めに！！



- 1 役場 1 階ロビーに特設コーナーを設置
- 2 マイナンバーカード発行申請が短時間で完了
- 3 マイナポイント申請を丁寧にサポート

※特設コーナーの受付時間は平日午前9時～午後5時です。

● マイナンバーカード取得の流れ（申請時来庁方式） -----

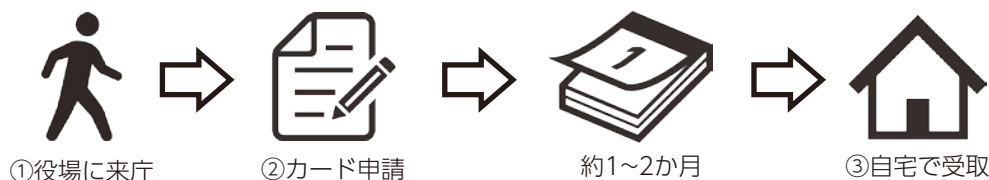

★申請について★

- ・マイナンバーカードの申請時に必要書類を整えて申請することで、申請したマイナンバーカードは郵送で自宅にお届けします。
- ・申請書類をその場で発行し、顔写真の撮影もできますので、本人確認書類があれば手軽に申請をすることができます。

注意：本人確認書類（運転免許証など）運転免許証をお持ちでない場合は、2点の確認書類（健康保険証、年金手帳、介護保険証など）が必要となります。

※マイナンバーカード取得の申請をしていただいた方に粗品を進呈します！

● マイナポイント利用の流れ -----



★お願い★

- ・マイナンバーカードを取得していることが前提となります。
 - ・マイナポイント申請は、複数の登録業者（119社）があり、一部の業者は事前登録が必要となります。登録を済ませた後の手続きとなりますので、ご注意ください。
 - ・令和3年3月末までにマイナンバーカードを申請した方であれば、カード受け取り後、マイナポイントを申し込み、令和3年9月末までにチャージまたは買い物をする事で上限5,000円分のポイントを受け取ることができます。
- ※既にマイナンバーカードを取得されている方も期間延長の対象となります。

マイナンバーカードの取得がお済みでない方（令和2年5月以前に生まれたお子さんを含む）を対象に国（総務省）と協力して、地域や年齢別に取得に必要な申請書の発送を行っております。

マイナンバーカードは行政手続きや医療関係事務、自動車免許証など多くの利用方法が検討されていますので、早めの申請をお願いします。

【問い合わせ】 住民課 住民係 ☎45・3111（内線 166）

20日(祝)



紙飛行機飛ばし大会 午後2時～ 道の駅イベント広場

道の駅テナントより素敵な賞品あり! 紙はこちらで用意していますので、手ぶらでお越しただければ大丈夫です。ぜひお子さんと一緒に楽しみください。



21日

チェーンソーアートショー 1回目: 午前11時～ 2回目: 午後2時～
道の駅イベント広場

「チェーンソーアート」って、ご存知ですか!? まあ字のごとくですが、木を伐採する際に用いる「チェーンソー」を使って、何の変哲もない丸太を動物などのオブジェに変身させる芸術です。本場アメリカでは非常に人気が高く、世界大会もあります。その世界大会への出場経験もある「太田和徳」さんのパフォーマンスショーを行います。何が起き上がるのか、今から楽しみです。



ちゃちゃまるマスク、引き続き好評発売中

新型コロナウイルス感染症に加えインフルエンザの流行も心配されるこの時期、引き続き「ちゃちゃまるマスク」の販売を行っています。家族おそろいで、おしゃれに可愛く着用してちゃちゃ♪



道の駅池田温泉 テナント情報



日頃よりバウムクーヘン専門店「よしや」をご愛顧いただきまして、誠にありがとうございます。「しっとりして飲み物が要らないバウムクーヘン」をコンセプトに、1本1本愛情を込めて手焼きをしています。

さて只今の季節限定商品は「いちご」です。岐阜県産の苺「濃姫」をたっぷり練りこんでいます。苺の甘酸っぱい香りと爽やかな甘さが特徴です。

もう1つは、3月から販売しますベルガモットの香り高い上品な味わいの「アールグレイ」です。細かく刻んだアールグレイの茶葉を練り込んでおり、特に女性にたいへん人気です。

春は卒入学や新社会人になるなどの祝い事がたくさんございます。そん

バウムクーヘン専門店「よしや」

なお祝いの贈り物として「苺とプレーンの2色バウムクーヘン」はいかがでしょう。桃色の苺生地と淡いクリーム色のプレーン生地が層をなし、外周をホワイトチョコレートでコーティングした見た目も華やかで可愛らしいバウムクーヘンです。結婚式の引き出物にもぴったりです。



ぜひこの季節にしか味わえないバウムクーヘンを、ご賞味ください。スタッフ一同、ご来店をお待ちしています。



生きがいづくりの学習スポーツ

社会教育課

●中央公民館 ☎45・7110 FAX 45・7116

総合体育館

☎45・8711 FAX 45・8710



○優勝
錦見 琉生 (6年生)
加藤 愁人 (6年生) ペア

○3位
北島 青季 (5年生)
北島 空季 (5年生) ペア

◆池田町ソフトテニス少年団
令和2年度第19回岐阜県小学生ソフトテニスインドア大会
1月11日(月・祝) 池田町総合体育館



▲練習の成果を発揮できました。

大会結果報告
「スポーツ少年団・個人が活躍！」

〔ルネサンス岐阜所属〕
◆第47回JSCA新年フェスティバル
水泳競技大会岐阜会場
1月17日(日)
長良川スイミングプラザ

○11, 12歳女子
100m背泳ぎ 1位
○11, 12歳女子
50m自由形 3位
吉田 奈純 (池田小6年生)



バスケットゴールを新調しました

総合体育館にバスケットゴールを新しく導入しました。

ミニバスケットボールにも対応しておりますので、ぜひご利用ください。本事業は、スポーツ振興くじ助成金を活用し行われました。

問い合わせ
池田町総合体育館内
☎45・8711



揖斐郡体育協会表彰を受賞

令和2年の間に開催された大会で優秀な成績を収めた団体・個人が揖斐郡体育協会より表彰を受けました。池田町からは、4団体と個人41人が受賞しました。

今後のますますのご活躍を祈念しています。

※例年、表彰式が行われますが、今年度は新型コロナウイルス感染拡大防止のため表彰式は中止となりました。

お詫びと訂正

広報いけだ2月号の「生きがいづくりの学習スポーツ」の池田町バドミントン少年団男子の選手の名前に誤りがありましたので、訂正するとともにお詫び申し上げます。

●訂正

誤 川島大智(池田小6年生)

加藤凜昇(池田小4年生)

正

川島大知(池田小6年生)

加藤凜昇(池田小4年生)



軽自動車税（種別割）のお知らせ

軽自動車税（種別割）は、原動機付自転車、軽自動車、小型特殊自動車および二輪の小型自動車の4月1日現在の所有者に課税されます。

原動機付自転車・二輪および小型特殊自動車

車種	排気量	税額	
		平成28年3月31日 までに新規取得	平成28年4月1日 以降に新規取得
原動機付自転車	50cc以下	1,000円	2,000円
	90cc以下	1,200円	2,000円
	125cc以下	1,600円	2,400円
原動機付自転車 ミニカー	50cc以下	2,500円	3,700円
二輪の軽自動車	250cc以下	2,400円	3,600円
二輪の小型自動車	250cc超	4,000円	6,000円
小型特殊自動車	農耕作業用	1,600円	2,400円
小型特殊自動車	その他	4,700円	5,900円
専ら雪上を走行するもの		2,400円	3,600円

四輪以上および三輪の軽自動車

最初（新車）の新規検査を受けた時期により、適用される税額が異なります。

最初（新車）の新規検査を受けた時期は、自動車検査証（車検証）の「初度検査年月」でご確認ください。

車両区分				税額		
				平成19年3月31日 までに新規検査を 受けた車両	平成27年3月31日 までに新規検査を 受けた車両	平成27年4月1日 以降に新規検査を 受けた車両
軽自動車	三輪			4,600円	3,100円	3,900円
	四輪以上	乗用	自家用	12,900円	7,200円	10,800円
			営業用	8,200円	5,500円	6,900円
		貨物用	自家用	6,000円	4,000円	5,000円
			営業用	4,500円	3,000円	3,800円

軽自動車のグリーン化特例（重課）が適用されます。地球環境を保護する観点から、最初（新車）の新規車検から13年経過した、環境負荷の大きい四輪以上および三輪の車両は、重課が適用されます。

令和3年度グリーン化特例

令和2年4月1日から令和3年3月31日までに新規検査を受けた車両のうち、環境性能の優れたものについて次のように軽減されます。

車両区分				グリーン化特例（軽課）適用車両		
				75%軽減	50%軽減	25%軽減
軽自動車	三輪			1,000円	2,000円	3,000円
	四輪以上	乗用	自家用	2,700円	5,400円	8,100円
			営業用	1,800円	3,500円	5,200円
		貨物用	自家用	1,300円	2,500円	3,800円
			営業用	1,000円	1,900円	2,900円

軽自動車などの異動手続きについて

軽自動車税（種別割）は、毎年4月1日現在で軽自動車を所有されている方に課税されます。軽自動車などを譲渡、廃車、住所変更したときには、お早めに手続きを済ませてください。これらの手続きをしないと引き続き課税されることになります。詳しくは次へ問い合わせください。

原動機付自転車	125cc以下	税務課 ☎45・3111(内線144)
小型特殊自動車	農耕作業用含	
二輪の軽自動車		中部運輸局岐阜運輸支局 ☎050・5540・2053
二輪の小型自動車		
軽自動車	三輪・四輪	軽自動車検査協会岐阜事務所 ☎050・3816・1775

★延長窓口サービス★ 毎週水曜日は、午後7時まで税務課窓口業務を延長しています。
町税の納付など、お気軽にご利用ください。

令和3年度 町税納期限一覧表

種目	発送日	4月	5月	6月	7月	8月	9月	10月	11月	12月	1月	2月	3月
町県民税	6月10日			30日 全期・1期		31日 2期		11月1日 3期			31日 4期		
固定資産税	4月9日	30日 全期・1期			8月2日 2期		30日 3期			27日 4期			
国民健康 保険税	1～2期分 5月15日		31日 全期・1期	30日 2期									
	3～10期分 7月15日				8月2日 全期・3期	31日 4期	30日 5期	11月1日 6期	30日 7期	27日 8期	31日 9期	28日 10期	
軽自動車税	4月16日	30日 全期											

※町県民税、固定資産税の全期前納期限日はそれぞれの第1期分納付期限日です。(前納報奨金制度なし)

※国民健康保険税の口座振替についても申し込みにより前納していただけます。(前納報奨金制度なし)

※国民健康保険税の全期納付期限日は、第1期および第3期分納付期限日です。



こんにちは
地域包括支援センター
です

働きながら介護を
続けるために

高齢化が進み、介護を必要とする方も増えていますが、働きながら在宅介護をしている方も増えています。介護のため、また介護を終えた後の生活のためにも、できれば引き続き収入を得て、経済的な基盤を保つことは大切なことです。しかし、仕事と介護の両立は難しく、退職される方もいらっしゃいます。では、仕事を続けながら、介護を行うために、まずできることは何かをご紹介します。

①とにかく早めに相談しよう

ひとりで抱え込まずに、早めに相談しましょう。介護サービスの利用方法や、サービス内容の調整など、まずは担当のケアマネジャーや、地域包括支援センターへ相談し、自分の働き方を含めた希望を伝えてみましょう。

②仕事と介護の両立支援制度を利用しよう

まずは、勤務先へ相談してみましょう。介護休業、介護休暇、所定外労働

の制限、所定労働時間の短縮などの制度があります。介護休業給付金は、ハローワークへ相談してみましょう。

【仕事と介護 両立のポイント】

○職場に「家族などの介護を行っていること」を伝え、必要に応じて、勤務先の「仕事と介護の両立支援制度」を利用する。

○介護保険サービスを利用し、自分で「介護をしすぎない」。

○介護保険の申請は、主治医の意見を聞きながら行い、必要であれば、要介護認定前から調整を開始する。

○ケアマネジャーを信頼し、「何でも相談する」。

○日頃から「家族や要介護者宅の近所の方々など」と良好な関係」を築く。

○介護を深刻にとらえすぎずに、「自分の時間を確保」する。

介護する人も、受ける人も、支援制度やサービス、周囲の力を借りながら、無理なく、気持ちよく日々の生活を送りましょう。

理想と現実の違い、日々の暮らしの中で、介護のストレスがたまってしまうこともあると思います。自分の中にため込みすぎず、体を動かしたり、趣味の時間を持つなど、時々リフレッシュもしていきましょう。

介護予防・介護保険のご相談は
池田町地域包括支援センターへ

☎ 45・8123

国民年金保険料の産前産後期間の免除制度をご存知ですか？

国民年金保険料が免除される期間

出産予定日または出産日が属する月の前月から4か月間（以下「産前産後期間」といいます。）の国民年金保険料が免除されます。

なお、多胎妊娠の場合は、出産予定日または出産日が属する月の3か月前から6か月間の国民年金保険料が免除されます。

※出産とは、妊娠85日（4か月）以上の出産をいいます。（死産、流産、早産された方を含みます。）

対象となる方

「国民年金第1号被保険者」の方

申請方法

役場保険年金課へ申請書を提出してください。出産予定日の6か月前から提出可能です。

申請書は、年金事務所または役場保険年金課窓口にごさいます。また日本年金機構ホームページからもプリントアウトすることが可能です。

よくある質問

Q1 令和2年3月に出産予定ですが、何月分の保険料から産前産後の保険料免除が適用されますか？

A1 出産日を基準として産前産後期間が決定されます。3月に出産した

場合は、単胎の方は令和3年2月分から5月分の保険料が免除となります。多胎の方は、令和2年12月分から令和3年5月分の保険料が免除となります。

Q2 産前産後の免除は、年金額を計算するときに免除期間として扱われますか？

A2 産前産後期間として認められた期間は、被保険者の年金額を計算する際、保険料を納めた期間として扱われます。

Q3 出産後に届出することはできますか？

A3 出産後でも届出することができます。この場合の産前産後期間は、出産月の前月から出産月の翌々月までの4か月間となります。多胎妊娠の場合は、出産月の3か月前から翌々月までの6か月間となります。

Q4 保険料を前納していますが、届出をした場合産前産後期間の保険料は還付されますか？

A4 保険料は還付されます。

Q5 産前産後期間は付加保険料を納付することができますか？

A5 産前産後期間について保険料は免除されますが、付加保険料は納付することができます。

Q6 産前産後期間の免除の申し込みを行う際に、何かな必要書類はありますか？

A6 出産前に届出を提出する場合には、母子健康手帳などをお持ちください。また、出産後に届出の提出をする場合は、出産日は市区町村で確認できるため原則不要です。ただし、被保険者と子が別世帯の場合は、出生証明書など出産日および親子関係を明らかにする書類をお持ちください。

問い合わせ

日本年金機構ホームページ
<http://www.nenkin.go.jp/>
大垣年金事務所

☎0584・78・5166

年金加入者ダイヤル

☎0570・003・004

国民健康保険証の有効期限にご注意ください

毎年3月中に新しい国民健康保険証を郵送していましたが、現在国民健康保険に加入中の方の国民健康保険証の有効期限は令和3年7月31日となっています。新しい国民健康保険証は令和3年7月中に郵送しますので、ご注意ください。

また、国民健康保険加入中の70歳以上75歳未満の方の高齢受給者証につきまして、令和3年8月から保険証と高齢受給者証の一体化を予定しています。今まで医療機関へ保険証と高齢受給者証の2枚を提示していたいていましたが、高齢受給者証の記載内容が保険証に記載されるようになりますので、令和3年8月1日から医療機関への提示は保険証の1枚になる予定です。

問い合わせ 保険年金課③窓口

☎45・3111（内線112）

全国健康保険協会（協会けんぽ）岐阜支部に加入の皆さんへ

令和3年度保険料率

健康保険料率・介護保険率が変わります。

令和3年3月分（4月納付分）から

●健康保険料率9・83%

（0・09%引き下げ）

●介護保険料率1・80%

（0・01%引き上げ）

となります。

詳しくは全国健康保険協会（協会けんぽ）ホームページにてご確認ください。

問い合わせ

全国健康保険協会 岐阜支部
☎058・255・5155

年度末・年度初めにおける窓口業務の延長などについて

年度末・年度初めにおける窓口業務の集中する時期について、窓口延長並びに休日窓口を次のとおり開設します。

月	日	曜日	通常業務・休日窓口	窓口延長時間	備 考
3	26	金	8:30~17:15	17:15~19:00	窓口延長
	27	土			閉 庁
	28	日	8:30~12:00		休日窓口
	29	月	8:30~17:15	17:15~19:00	窓口延長
	30	火			
	31	水			
4	1	木			

【業務一覧】

課 名	内 容	取扱業務
住民課	住民票・戸籍	<ul style="list-style-type: none"> ・住民票の写しの交付 ・印鑑登録証明の交付 ・戸籍謄抄本の交付 ・戸籍の附票の写しの交付 ・身分証明書の交付 ・印鑑登録および廃止の申請 ・転入・転出・転居などの住民異動届 ・マイナンバーカードの交付 (ただし、前日までに電話予約が必要です。) ※<u>広域相互発行サービス(他市町の住民票などの証明書交付)</u>はご利用できません。
健康福祉課	社会福祉	<ul style="list-style-type: none"> ・身体障害者高速道路割引証発行 ・身体障害者手帳交付の相談 ・障害者手帳返還届 ・福祉医療関係再交付、支給申請 ・生活保護医療券発行 ・各種福祉手当に関する相談 ※福祉関係相談については、聞き取りのみになります。詳しくは後日担当者よりご連絡となります。
	児童福祉	<ul style="list-style-type: none"> ・保育園の入園、退園に関する相談 ・未納保育料の納付

課 名	内 容	取扱業務
保険年金課	国民年金	<ul style="list-style-type: none"> ・国民年金取得関係届の申請 (資格喪失連絡票と印鑑が必要) ・国民年金免除(一般・学生)の申請 (学生証と印鑑が必要)
	国民健康保険	<ul style="list-style-type: none"> ・国民健康保険証の発行 (資格喪失連絡票と印鑑が必要) ・国民健康保険高額医療費の申請 ・国民健康保険の療養費の申請 ・国民健康保険葬祭費の支給申請 ・転入・転出などの異動に伴う保険証の交付
	高齢福祉	<ul style="list-style-type: none"> ・介護保険に関する申請書の預かり ・後期高齢者医療被保険者証の再交付 ・高齢者福祉サービスに関する相談
税務課	税金	<ul style="list-style-type: none"> ・所得証明書の交付 ・課税証明書の交付 ・所得、課税証明書の交付 ・固定資産評価証明書の交付 ・公課金証明書の交付 ・納税証明書の交付 ・軽自動車車検用納税証明書の交付
会計課	会計	<ul style="list-style-type: none"> ・池田町に納付する税金、使用料、手数料の納付

年金生活者支援給付金の請求がお済みでない方へ

令和3年3月中に、年金生活者支援給付金の請求手続きをされていない方を対象に、日本年金機構から案内が送付されます。お手元に再勧奨のご案内が届いた方は、昨年を送った「年金生活者支援給付金請求書」をまだ提出していない方です。まだ提出されていない場合は、至急提出してください。

もし封筒を紛失されている場合は、お近くの年金事務所にご相談ください。

※すでに提出されている方は、行き違いがございましたら、ご容赦願います。

※現在年金生活者支援給付金を受給されている方は、改めて提出する必要はありません。

年金生活者支援給付金とは

公的年金などの収入や、所得額が一定基準以下の、年金受給者の生活を支援するために、年金に上乗せして支給されるものです。

対象となる方

○高齢基礎年金を受給している方で、次の要件をすべて満たしている方

- ✓65歳以上であること
- ✓世帯全員が市町村民税非課税となっていること
- ✓年金収入額とその他所得額の合計が約88万円以下であること
- 障害基礎年金・遺族基礎年金を受給している方で、以下の要件を満たしている方
- ✓前年の所得額が約462万円以下であること

日本年金機構や厚生労働省を装った不審な電話や案内にご注意ください!

日本年金機構や厚生労働省から、口座番号をお聞きしたり、手数料などの金銭を求めることはありません。くれぐれもご注意ください。

年金生活者支援給付金のご請求でお困りになったときは、お電話ください。

『ねんきんダイヤル』 ☎0570・05・1165(ナビダイヤル)
『大垣年金事務所』 ☎0584・78・5166(ナビダイヤル)

～新型コロナウイルス感染症対策～ 引き続き、コロナ対策の徹底を

県内の感染者数はゆるやかな減少傾向が続いていますが、依然、感染再拡大のリスクが高い状態です。新規感染者を減少させ、医療体制の崩壊を防ぐため、感染リスクを避ける行動変容をお願いします。

1. 感染防止対策の基本の徹底を

- ・「人との距離の確保」「マスクの着用」「手洗い」
- ・3密（密閉・密集・密接）の回避
- ・毎日、体調を自己チェック 体調に異常がある場合は外出ストップ



2. リスクを伴う飲食の自粛

昼夜を問わず、自宅・外食を問わず、次の飲食については自粛を。

- ・家族やパートナー以外との飲食
- ・長時間の飲食
- ・酒類を伴い、大声を出す飲食
- ・マスク無しで会話を伴う飲食

「Go To イート」の食事券新規発行停止の継続、既発行食事券利用自粛の継続（使用期限延長を予定）。

3. 不要不急の外出自粛

昼夜を問わず、特に午後8時以降の不要不急な外出は自粛を。

医療機関への通院、食料・医薬品・生活必需品の買い出し、必要な職場への出勤、屋外での運動や散歩など、生活や健康維持のために必要なものについては、自粛の対象外。

4. 県をまたぐ不要不急の移動自粛

特に緊急事態措置を実施すべき地域に対しては、移動自粛の徹底を。

（令和3年2月17日時点）

新型コロナウイルス感染症に関する健康相談窓口

《発熱など（発熱、せき、だるさなど）の症状がある場合の相談・受診方法》

- ・外出を避け、まずは、かかりつけ医などの身近な医療機関に電話相談してください。
 - ・かかりつけ医を持たない場合や相談先に迷う場合などは、次の保健所に設置されている「受診・相談センター」または「電話相談体制整備医療機関」に相談してください。
 - ・相談先の案内（自院への受診案内、ほかの医療機関を紹介など）に従って受診してください。
- ※検査は、医師が必要と判断した場合に行われます。

○受診・相談センター

設置場所	電話	F A X	対応時間
西濃保健所	0584-73-1111（内線 273）	0584-74-9334	【平日】 9:00 ～ 17:00

○電話相談体制整備医療機関（※）

設置場所	電話	F A X	対応時間
大垣市民病院	0584-77-0783	—	【平日】 17:00 ～ 翌日 9:00 【土日祝日】 24 時間

（※）受診・相談センターの代理的機能として、土日祝日や夜間に地域の発熱患者などからの電話相談を受け、受診可能な医療機関を案内します。

○健康に関する相談窓口（一般電話相談窓口）

設置場所	電話	F A X	対応時間
西濃保健所	0584-73-1111（内線 273）	0584-74-9334	【平日】 9:00 ～ 17:00
県感染症対策推進課	058-272-8860	058-278-2624	【毎日】 9:00 ～ 21:00
厚生労働省（コールセンター）	0120-565653	03-3595-2756	【毎日】 9:00 ～ 21:00

○こころの悩みに関する相談窓口

設置場所	電話	F A X	対応時間
岐阜県精神保健福祉センター	058-231-9724	—	【平日】 9:00 ～ 12:00、13:00 ～ 17:00

高齢者肺炎球菌予防接種は お済みですか？

平成26年10月より、高齢者肺炎球菌予防接種が予防接種法に基づく定期予防接種となりました。今年度の対象者は次のとおりです。接種期間は令和3年3月31日までですので、接種を希望される方は早めにお済ませください。なお、接種を受けられる前に必ず池田町保健センターで予防票の発行を受けてください。詳しい接種方法などについては池田町保健センターへお問い合わせください。

対象者

①池田町に住民票がある該当年齢の希望者

令和3年4月1日時点の年齢	
65歳	S 30.4.2～S 31.4.1生まれの者
70歳	S 25.4.2～S 26.4.1生まれの者
75歳	S 20.4.2～S 21.4.1生まれの者
80歳	S 15.4.2～S 16.4.1生まれの者
85歳	S 10.4.2～S 11.4.1生まれの者
90歳	S 5.4.2～S 6.4.1生まれの者
95歳	T 14.4.2～T 15.4.1生まれの者
100歳	T 9.4.2～T 10.4.1生まれの者

②60歳以上65歳未満で心臓、腎臓、呼吸器に重い病気のある方など（身障1級程度）
※ただし、過去に肺炎球菌予防接種を受けたことがある方は、対象外となります。

受けたいことがある方は、対象外となります。

問い合わせ
保健センター ☎45・3191

3月1日～3月7日は子ども も予防接種週間です

お子さんの予防接種の受け忘れはありませんか？進級・進学に備えて、今一度母子健康手帳を確認し、まだ受けていない予防接種がある場合は、早めに接種を済ませましょう。

●麻疹風しん予防接種第2期

対象者 平成26年4月2日～平成27年4月1日生（年長児）

接種期限 令和3年3月31日まで

●ジフテリアおよび

破傷風予防接種第2期

対象者 平成20年4月2日～平成21年4月1日生（小学6年生）

接種期限 13歳になる前日まで（小学6年生の間に接種されることをお勧めします）

まだ接種を受けていない場合は、1週間前までに揖斐郡内の医療機関に予約し、お子さんの体調のよいときに必ず保護者同伴で接種を受けてください。予防票がない場合は、接種前に母子健康手帳を持参のうえ池田町保健センターまでお越しください。

ご不明な点は、池田町保健センターへお尋ねください。

問い合わせ
保健センター ☎45・3191

「池田町GG協会さくら大会」参加者募集！

日時 4月4日（日）

受付…午前8時～

開会式…午前8時20分～

場所 霞間ヶ浜スポーツ公園芝生広場

参加資格 池田町在住者および池田町内グラウンドゴルフクラブ加入者

参加費 1人300円

定員 150人（定員になり次第締切）

申し込み 参加申込書に必要事項を記入のうえ、参加費を添えて総合体育館または池田町グラウンドゴルフ協会 桜井清司まで

締切日 3月13日（土）

問い合わせ
池田町グラウンドゴルフ協会

代表 桜井清司 ☎45・4651



池田町ジュニアリーダーズ クラブ会員募集について

池田町子ども会育成協議会では、池田町ジュニアリーダーズクラブ会員を募集しています。

池田町ジュニアリーダーズクラブの合い言葉は「目的を持つこと！自信を持つこと！勇気を持つこと！」です。

リーダー研修会や町のイベントなど地域活動に参加しながら、池田町をもっと知って好きになってもらい、仲間との友情を深め、コミュニケーション能力とリーダーシップの向上を目指しています。

対象は小学校6年生から高校生までです。仲間とのさまざまな活動やボランティア活動を通じて新しい自分を見つけてみませんか。

申し込み・問い合わせ

池田町教育委員会社会教育課
社会教育係 ☎45・7110

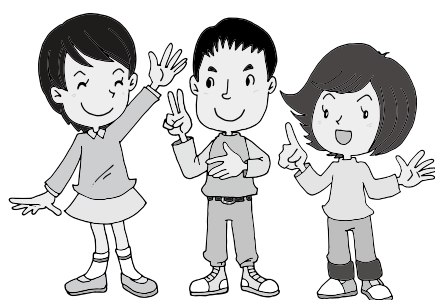

「池田温泉新館18周年記念イベント」を開催します

日頃より、池田温泉をご利用いただき、誠にありがとうございます。
おかげさまで、池田温泉新館は3月1日、オープン18周年を迎えます。そこで、感謝の気持ちを込めまして、次の日程でイベントを行います。
皆さんのお越しを心よりお待ちしております。

【その1】

期間 3月1日(月)～7日(日)

内容 スタンプ2個押し

対象 スタンプカード・

キッズカード

【その2】

期間 3月6日(土)、7日(日)

内容 大人・小人回数券祭り(1冊購入に対し対象の入浴券

1枚進呈)

【その3】

対象 大人・小人回数券購入者

【その4】

期間 3月6日(土)、7日(日)

内容 両館先着50名様にオリジナルタオルをプレゼント

【その5】

対象 両館先着50名様



「ちやちやまるキーホルダー販売」

ちやちやまるのオリジナルグッズ、「ちやちやまるキーホルダー」が完成しました。ぜひこの機会にお買い求めください。池田町観光協会(産業課窓口)と道の駅にて1個680円(税込)で販売しています。

問い合わせ

池田町観光協会(産業課内)

☎ 45・3111(内線253)



▶とってもキュートなキーホルダーです。

裁判所からのお知らせ 簡易裁判所で民事トラブル 解決ー4つの手続きー

裁判所では、国民の皆さんに新しくできた制度や裁判手続きを知っていただくために、随時テーマを定めて、裁判所ウェブサイトでご案内しております。3月のテーマは「簡易裁判所で民事トラブル解決ー4つの手続きー」です。ぜひご覧ください。

ウェブサイト

<https://www.courts.go.jp/index.html>

問い合わせ

岐阜地方裁判所 事務局 総務課

☎ 058・262・5122

法務局(支局を含む)において人権相談をされる方へ

新型コロナウイルス感染症の拡大に伴い、来庁される皆さんへの感染拡大防止のため、法務局(支局を含む)では、当分の間、できる限り電話またはインターネットによる相談をお願いしています。ご理解とご協力をお願いします。

・みんなの人権110番

☎ 0570・0003・110

・女性の人権ホットライン

☎ 0570・070・810

・子どもの人権110番

☎ 0120・007・110

(通話無料)

・インターネット人権相談窓口

<https://www.jinken.go.jp/>

梅の木のオーナーを募集します

池田町の特産品「梅」のオーナーになりませんか? 大津谷公園駐車場周辺に植栽された梅の木のオーナーを募集します。

○オーナー特典

梅の収穫を体験し、1株から収穫された梅の実をすべて持ち帰ることができます。※不作時は梅の実10kgを保証します。

○オーナー料

1株 5,000円/年
(10kg～15kgの梅が収穫できます)

○収穫時期

5月末～6月上旬

(収穫時期はご案内します)

○募集期間

4月1日(木)から4月30日(金)

○募集本数 40本(先着順)

○その他

収穫に來られない方には梅10kgを発送します。(別途送料が必要です)

詳細は次までお気軽に問い合わせください。

○申し込み

(株)ふる里いび

池田町青柳113番地

☎ 090・1725・4082

FAX 45・2526

Email furusato.ibi@gmail.com

※新型コロナウイルス感染症の影響により収穫体験を中止する場合があります。その際は収穫した梅を郵送します。

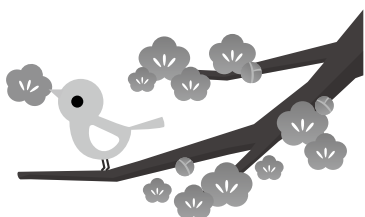

★池田町女性セミナー学習会のご案内★

令和3年度の1年間、次のとおり学習会を行います。ぜひご参加ください。

池田町女性セミナー

日 付	学習内容	講師など
令和3年	4月9日	「町政を聴く」セミナーインフォメーション
	5月14日	「マイナンバーはどんな時に使うの？通知カードとの違いは」
	6月11日	歴史講座「巡礼街道を映像で巡る」
	7月9日	食育講座 「健康食品 上手な活用と注意点について」
	8月13日	「美術館って敷居が高そう・鑑賞って難しそう」をクリアしたい！
	9月10日	落語大道芸(ガマの油売りなど)
	10月8日	いつでも始められる「心の健康」について
	11月12日	環境講座「家庭でできる ごみ減量について」
	12月10日	手作りでお正月を飾ろう「水引で花もちづくり」
令和4年	1月14日	岐阜県の文化財について
	2月11日	「相続を争続にしないために」
	3月11日	徳山ダム・反省会

◇学習会日時：毎月 第2金曜日 午前9時30分～午前11時30分

研修会の日程、詳細についてはその都度案内します。

◇場 所：池田町中央公民館 第1会議室（研修会、反省会を除きます）

◇年 会 費：1,000円

◇講師の方の都合などにより変更する場合があります。

問い合わせ 池田町教育委員会 社会教育課 ☎45・7110

池田町耐震改修促進計画（案）への
ご意見（パブリックコメント）をお
願います

池田町では、平成20年3月に池田町耐震改修促進計画を策定し、これまでに、昭和56年5月31日以前に建設された木造住宅への無料耐震診断やそれに伴う耐震補強工事への支援などを実施しています。この計画は、5年ごとに見直しを図ることとしており、令和3年3月に3回目の改訂を行うものです。

南海トラフの巨大地震などの甚大な被害をもたらす大規模地震の発生が予測されるなか、住民の皆さんの生命、安全を確保するため、老朽化住宅などの耐震改修を促進する方策を立てるにあたり、町民皆さんのご意見を伺いながら、より具体的かつ現実的で実行力のある計画の策定を図るため、町ホームページによる、パブリックコメントを実施します。皆さんの幅広い観点からのご意見をお待ちしています。

募集期間

3月1日（月）～10日（水）

応募方法

- ①町ホームページの問い合わせフォームより投稿
 - ②意見書（任意様式可）を持参もしくは郵送
- 応募にあたり、池田町耐震改修促進計画（案）をご一読ください。本計画（案）は町ホームページに掲載しています。また、建設課窓口にも意見書様式と共に設置しています。

問い合わせ

建設課 都市計画係
☎45・3111（内線268）

手話奉仕員養成講座（後期編）のお知らせ

揖斐郡3町が合同で手話奉仕員養成講座（後期編）を開講します。前期編（入門）を修了した方を対象とした手話講座です。お気軽にご参加ください。

日時 5月13日（木）～11月11日（木）（全26回）

毎週木曜日 午後7時～9時（1回約2時間の講習）

場所 池田町ゆうこう・ほっと館 大会議室

対象者 町内在住または在勤（18歳以上）で継続して受講可能な方（ただし、手話奉仕員養成講座前期編（入門）を受講し、受講証明書を交付された方に限る。）

内容 相手の手話を理解し、特定の方と手話で日常会話ができるまでを学びます。

受講料 無料

定員 30人（申込多数の場合は抽選となります。）

その他 全26回のうち21回以上受講された方には、修了証を発行します。

申し込み 往復はがきに、①講座名（手話奉仕員養成講座（後期編））

②郵便番号 ③住所 ④氏名（ふりがな） ⑤年齢 ⑥電話番号

を明記し、一般社団法人 岐阜県聴覚障害者協会（〒500-8384 岐阜市数田南5-14-53 OKBふれあい会館）へ郵送してください。4月26日（月）必着とします。

【往復はがきの記載方法】
（池田 町子さんが受講を希望する場合）
（往信の宛名面） （返信の文面）

〒500-8384 岐阜市数田南5-14-53 県民ふれあい福祉会館6階 一般社団法人 岐阜県聴覚障害者協会 御中	※白紙のまま発送します。
---	--------------

（返信の宛名面）	（往信の文面）
〒503-2492 揖斐郡池田町六之井 1468番地の1 池田 町子 宛	① 池田町手話奉仕員養成講座 （後期編） ② 503-2492 ③ 揖斐郡池田町六之井 1468番地の1 ④ 池田 町子（いけだ まちこ） ⑤ 年齢 ⑥ 0585（45）3111

↑受講を希望される方の情報を、返信の宛名面、往信の文面に記入します。

国税専門官採用試験受験者募集案内

国税専門官（大学卒業程度）	
受験資格	① 平成3年4月2日から平成12年4月1日生まれのもの ② 平成12年4月2日以降生まれの者で次に掲げるもの ・大学を卒業した者および令和4年3月までに卒業する見込みの者 ・人事院が上記に掲げる者と同等の資格があると認める者
申し込み方法	インターネット（人事院HP）により申し込んでください。 受付期間：令和3年3月26日（金）午前9時から4月7日（水）（受信有効） ※インターネット申し込みができない環境にある場合は、問い合わせ先まで連絡してください。
試験日	第1次試験 6月6日（日） 第2次試験 7月5日（月）～7月16日（金）のうち、いずれか指定する日
問い合わせ	名古屋国税局 人事第二課 試験係 ☎052・951・3511（内線3451）

令和3年度 学校司書会計年度任用職員を募集します！

区分	令和3年度 会計年度任用職員
募集人員	1名
業務内容	学校図書館に関わる業務全般
時給	929円
資格など	図書館司書
勤務場所	町内小中学校
勤務時間	週4日、午前8時30分～午後4時（うち4時間～6時間勤務）のシフト制
任用期間	令和3年4月1日～令和4年3月31日
選考方法	学校教育課へ履歴書を提出、書類選考・面接により決定
申し込み期限	随時（適任者が決定次第終了）
問い合わせ	学校教育課 ☎45・3111（内線274）

図書館

☎45・6222

<http://www.town.ikeda.gifu.jp/library/>

開館●火～金 9:30～18:30

土・日・祝日 9:30～17:00

休館●月曜日◆資料整理日◆祝日または資料整理日が月曜と重なる場合は、その翌日◆特別整理期間

読書通帳開始のお知らせ

3月5日（金）より、借りた本を記録できる「読書通帳」が利用できるようになります。詳しくは、図書館カウンターにてお尋ねください。



今月のお話の会

3月に予定していました土曜日のお話の会は新型コロナウイルス感染防止対策のため中止とさせていただきます。何卒、ご了承ください。

図書館HPリニューアルについて

3/5（金）より、図書館ホームページがリニューアルします。



リサイクル会 中止のお知らせ

3月に予定していましたリサイクル会は、新型コロナウイルス感染防止対策のため、中止させていただきます。ご迷惑をおかけしますが、ご了承ください。

新着図書案内

池田町関係書籍

「戦国・安土桃山時代の池田氏 —池田恒興と池田輝政—」

倉敷ぶんか倶楽部編／日本文教出版

一般書

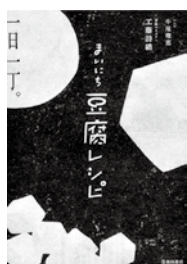

「まいにち豆腐レシピ」

工藤詩織著、牛尾理恵レシピ／池田書店

健康的で経済的、豆腐の魅力はそれだけではない！時代や国境を越えて愛されてきた豆腐の世界を覗いてみよう。

「リモートワーク大全」

壽かおり著／ポプラ社

毎日集まらなくても良い働き方、リモートワークのノウハウを集めた本。

「マナーはいらない」

三浦しをん著／集英社

長編・短編問わず、小説を「書く人」「書きたい人」に向けて、人称、構成、推敲などの基本から、タイトルのつけ方や取材方法まで解説。

文芸書



「地べたを旅立つ」

そえだ信著／早川書房

警察署刑事課勤務の勢太は、交通事故に遭い、目覚めると…ロボット掃除機になっていた。



「お探し物は図書室まで」

青山美智子著／ポプラ社

無愛想だけど聞き上手な司書さんが、思いもよらない選書と可愛い付録で人生を後押ししてくれて…。

「探偵は友人ではない」

川澄公平著／東京創元社

わたしと幼馴染みの歩の関係は、依頼人と名探偵だから友人ではない。でも、謎がなくても会いたい時はどうすればいいのだろう？

児童書・絵本

「こたつうし」

長谷川義史絵、かわまたねね作／世界文化社

いつでもどこでもこたつが楽しめる、こたつうし。ある日、子どもたちが、何故こたつがついているのかと聞くと…。



「みそしるをつくる」

長野陽一写真、高山みなみ文／ブロンズ新社

おだしは体にしみわたる。おだしにおみそが入ったら、もっともっと、おいしいよ。それがみそしる。

休館日は町民カレンダーをご覧ください。

かんきょうを 考えるコーナー

環境課

今月のごみ出しワンポイント

プラマークQ&A①

Q. どうしてリサイクルが必要なのですか？

A. プラスチックの原料である石油の消費量を節減できます。また、リサイクルできるものはリサイクルすることで、焼却ごみを減量することに繋がります（CO2の削減）。可燃ごみを処理した後の灰は、一般廃棄物最終処分場で適正に処理していますが、最終処分場の容量には限りがあります。プラマークをリサイクルすることで、最終処分場をより長く使っていくことができ、同時に限りある資源の有効活用につながります。せっかくご家庭で分別したプラマークを「その他可燃物の日」に出していませんか。その他可燃物は、焼却処分です。資源として正しい出し方しましょう。

廃食用油の回収を始めます

家庭から排出される天ぷら油などの回収を、令和3年4月から始めます。油はリサイクルされ生分解性潤滑油などとして再利用されます。

◎回収できる油

サラダ油、キャノーラ油、天ぷら油などの植物性食用油

×回収できない油

ラード、バターなどの動物性油脂、機械用の鉱物油（潤滑油・燃料）、水分が混入し白濁している油、固まっている油

◎回収場所

北部および南部リサイクルセンターの入り口付近

※廃食用油回収中ののぼり旗が目印です。

◎廃食用油の出し方

1. 使い終わった食用油を軽くこし、固形物を取り除く。
2. 油が冷めてから使用していた油のボトルなどに入れ、キャップでしっかり密閉する。
3. リサイクルセンターのドラム缶の上（専用口）からこぼさないように入れる。
4. 使用後のボトルは、プラマークやペットボトルの日ではなく「可燃ごみ」として出す。

※油凝固剤で固めた油は、「可燃ごみ」に出してください。



すすいでいますかプラ容器

昨年の8月に北部リサイクルセンターのプラスチック製品の圧縮減容機が故障しました。皆さんから出していただいたプラマーク資源の中に混入していた残渣や洗髪剤などの液だれによる金属腐食が原因でした。

池田町のリサイクルセンターで減容されたプラスチックは、皆さんの協力とセンター内での再分別により高品質を保っています。汚れたプラスチックが多く混入し品質が低下するとリサイクルが困難になり買い取り価格が下がってしまいます。

きれいに分別された中に1つでも汚れたものがあると全体に汚れが移ってしまいます。リサイクル資源の高品質を保つためと減容機の故障を無く

すためにも中身はすすいでから出してください。

なお、歯磨きチューブ、カレーのレトルトパックなど使い切りが困難なもの、化粧品、乳液、リンスや柔軟剤などすすいでも臭いの残る容器は、「可燃物」として出してください。

小型PETボトルの分別について

近年、乳製飲料などの容器に使用されている100ml程度の小型のキャップ付きボトルが流通しています。これらは、洗浄後ラベルは剥がしてプラマークで、本体のボトルとキャップはPETボトルで分別し出してください。誤ってラベルのついたまま本体ごと「プラマークの日」に出すと、回収しませんのでご注意ください。

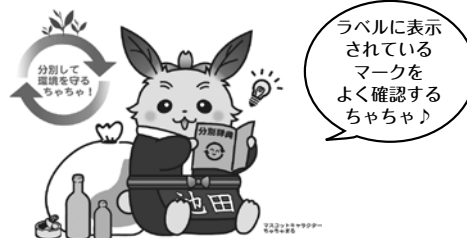

小学4年生の日記を紹介します

私は昨日、お父さんと一緒に朝、犬のさんぽに行きました。そしたら、ごみがとてもたくさん川にポイすてされていました。私は「いけないな」と思ったので、今日弟と一緒にゴミ拾いをしました。川の下の方までポイすてがされていたり、食べ物がまるごと入ってすててあったりして、私は「ゆるせないな」と思いました。ポイすてをすることで生き物もいなくなるし、川もきたなくなります。そしてゴミだらけの川を見た人たちにも傷つきます。だから私はいやだったけど、川の下までお父さんとおりにてゴミを拾ったり、橋の下のごみを取ったりしました。だけど私は拾った後の川を見ると、ゴミがすててあったときとのちがいがすごく分かりました。私は「クリーン活動がなくなったから、ゴミ拾いをらくしてはいけないな」と思いました。あと冬休みは3日ほどだけど、さんぽをしていてゴミがなくなった川を見るのが楽しみです。

—中野紗希さんの日記より—

皆さんは、読まれてどう思われましたか。

しあわせ福祉

社会福祉法人 池田町社会福祉協議会
池田町福祉センター内
〒503-2417 岐阜県揖斐郡池田町本郷1628-2
☎45・8123 ㊟45・9604
Eメール:syakyu@town.ikeda.gifu.jp
ホームページ:
http://www.gifu-ikeda-shakyo.jp/

2021
3
vol.187

この「しあわせ福祉」は赤い羽根共同募金の配分金により発行されています。

新型コロナに負けない!応援メッセージ たくさんのご応募、ありがとうございました!

※赤い羽根共同募金の配分金により行われています



新型コロナウイルス感染症の影響により、人と人がつながりにくくなり、今までと同じ生活ができない日々を特に高齢者※の方は、この現状を不安と感じておられます。

そういったことから、高齢者の方が少しでも前向きになれる・元気になってもらえるよう町民の方にメッセージを募集させていただきました。

結果、1,165通のメッセージをいただきました。「元気でいてね」「お変わりありませんか?」といった身体を気遣う温かいメッセージや「コロナに負けないぞ!」と力が湧いてくるメッセージをいただくことができました。

心温まるメッセージをお寄せいただいた皆さん、ありがとうございました。



※高齢者…対象となる高齢者は、パースデイサービス事業対象者(88歳以上、施設入所および入院者などを除く)

お寄せいただいたメッセージは、2月頃に往復はがきに貼りお届けしました。また、ホームページにも応援メッセージを掲載していきます。ぜひご覧ください。

池田町社会福祉協議会 検索

しあわせ
相談センター
3月・4月
相談開設日

*生活相談	3月16日(火)・4月20日(火)
*障がい者相談	3月 9日(火)・4月13日(火)
*結婚相談	3月14日(日)・3月22日(月) 4月11日(日)・4月26日(月)
*法律相談 (予約制・利用料1,000円 前日までにご予約ください)	4月27日(火)

場所 福祉センター 相談室
時間 午後1時～4時
問い合わせ・申し込み先
池田町社会福祉協議会
☎45-8123

共同募金運動結果のご報告

岐阜県共同募金会池田町分会より

皆さんの温かい善意をいただき誠にありがとうございました

◎赤い羽根共同募金額 **3,035,979 円**

◎歳末たすけあい募金額 **1,822,169 円**

昨年10月1日から3カ月にわたって実施しました「赤い羽根共同募金運動」と12月の1カ月間実施しました「歳末たすけあい募金運動」には、区長様を通じて町民の皆さんにご協力いただきました戸別募金をはじめ、街頭募金(募金箱)や町内事業所様、各種団体、個人などの皆さんから心温まる善意をいただき誠にありがとうございました。

集まった善意の募金は、赤い羽根共同募金および歳末たすけあい募金については一度岐阜県共同募金会に集められ、令和2年度事業費として社会福祉協議会や福祉施設などへ施設の充実のために配分されます。池田町社会福祉協議会では、この配分を受け、「災害対策支援事業」、「社協だより発行事業」、「地区福祉連絡会支援事業」、「バースデイサービス事業」、「子どもの遊び場補修事業」、「食事サービス事業」、「障がい者支援事業」など、地域福祉の推進のための事業に活用させていただきます。また、今般の新型コロナウイルス感染症予防策における必要物品の購入にも活用させていただきます。

皆様のご理解とご協力のおかげで、たくさんの募金を集めることができ、池田町の福祉に役立っています。心より感謝申し上げます。ありがとうございました。

赤い羽根共同募金内訳 (順不同 敬称略)

一般戸別募金	2,362,511 円
法人募金	545,000 円
街頭募金(募金箱)	6,278 円
職域募金	122,178 円
(バッジ・ネクタイピン・図書カード・現金などの募金)	
その他	12 円

合 計 **3,035,979 円**

歳末たすけあい募金内訳 (順不同 敬称略)

一般戸別募金	1,813,169 円
東神労働組合	9,000 円

合 計 **1,822,169 円**

赤い羽根共同募金にご協力いただいた法人名

(順不同 敬称略)

アピ(株)池田工場	加藤建設(株)	セントラル	西川治具工業
アイビー電子工業(株)	(株)河村綜建	(有)西濃八幡運輸	浜田電気(株)
アサヒヤ(株)	(株)カネキ立川ガス	(株)西武管商	(株)ハラテックス
味の素冷凍食品(株)	(有)勝野木工ガラスセンター	(株)棚橋牧場	(有)林石材
(有)あわの商会	共栄化成(株)	太陽工業(株)	(有)樋口文具店(カマサ書房)
A I M S (株)	岐阜セラック製造所 池田白鳥工場	竹中造園	ふじい内科クリニック
(株)アクリア	(有)国枝工業	(株)タニサケ	宗教法人平和教会
岩間工業(有)	(株)久保田庭石店	(有)田中ポンプ	(株)松田石材
いけだ整形外科リウマチクリニック	(有)久保田建設	(有)大徳ライン	(株)ミツボシ
池田こども園	コダマ樹脂工業(株)池田工場	(株)第一インテリア	みみはなのどオレンジクリニック
(株)いび製茶	コスモ幼稚園	(有)大廣技建	(株)森住建
(有)今利屋呉服店	児玉商店	(有)電化の五十川	みどりの森八幡こども園
池田物産(株)	香田歯科医院	東神電工(株)	美濃池田ガス(株)
今西土地開発(株)	西美濃さくら苑(介護老人保健施設事務組合)	中日本技工(株)	安田工業(株)
池田石材工業(株)	サシヒロ(株)	(有)中野屋	(株)矢野建材建設
揖斐タクシー(株)	サンビレッジ新生苑	(株)野村電化センター	八木鋳金工業(株)
(株)ウノウ電子池田工場	(株)さくらホーム	にこ歯科医院	養基プリント
(株)上野カーズ	サンローヤル	(有)長良義肢製作所	(有)養香園
(株)遠藤造園	しまむら歯科クリニック	成瀬建設(株)	大垣共立銀行 池田支店
小川工務店	新生病院	西美濃の里	十六銀行 池田支店
(株)オートサービス丸進	シーバック(株)	電化センターニシカワ	大垣西濃信用金庫 池田支店
おひさまデンタルクリニック歯科・矯正歯科	(株)新生メディカル池田営業所	(有)ニュー池田	岐阜商工信用組合 池田支店
(株)岡田鉄工	西濃化成(株)	西川木工(株)	いび川農業協同組合 池田支店

令和3年度 ボランティア活動保険加入手続きのお知らせ

池田町では毎年、多くのボランティア団体・個人の方々に「ボランティア活動保険」に加入していただいています。これは国内におけるボランティア活動中に起こりうる様々な事故に対する備えとして、無償で活動するボランティアの方々を補償する制度です。この保険は4月から翌年3月までの単位で単年度限りの補償期間となっており、今年も令和3年度の加入手続きの時期となりました。(途中加入可)

加入ご希望者(団体は代表者)は、池田町福祉センターに「加入申込用紙」がありますので、手続きをお願いします。また別に「ボランティア行事用保険」という制度もあります。

【手続きに必要な物】 印鑑、保険料、団体名簿、(行事用保険加入者は行事内容を記載した書類)

全国200万人加入

ボランティア活動保険

令和3年度

補償内容

ボランティアがボランティア活動中の急激かつ偶然な外来の事故によりケガをされた場合や、偶然な事故により他人にケガをさせたり、他人の物をこわしたことから法律上の損害賠償責任を負われた場合に保険金をお支払いします。

保険金の種類		補 償 内 容	加入プラン・補償金額	
			基本プラン	天災・地震補償プラン
ケガの補償	死 亡 保 険 金	ボランティア活動中にケガをされ、そのケガのため事故発生日からその日を含めて180日以内に亡くなられた場合、死亡保険金額の全額をお支払いします。	1,040万円	
	後遺障害保険金	ボランティア活動中の事故によって怪我をされ、事故発生日からその日を含めて180日以内に後遺障害が生じた場合、その程度に応じて死亡保険金額の2%~100%をお支払いします。	1,040万円 (限度額)	
	入 院 保 険 金 日 額	ボランティア活動中の事故によってケガをされ、入院された場合、事故発生日からその日を含めて180日以内の入院日数に対し1日につき入院保険金日額をお支払いします。	6,500円	
	手 術 保 険 金	ボランティア活動中の事故によってケガをされ、事故発生日からその日を含めて180日以内にそのケガの治療のために病院または診療所において手術を受けた場合に手術保険金をお支払いします。ただし、1事故につき1回の手術に限ります。 (対象外の手術もあります)	入院中の手術 65,000円	
			外来の手術 32,500円	
	通院保険金日額	ボランティア活動中の事故によってケガをされ通院された場合、事故発生日からその日を含めて180日以内の通院に対し、90日を限度として、1日につき通院保険金日額をお支払いします。	4,000円	
賠償責任の補償	賠償責任保険金 (対人・対物共通)	偶然な事故により他人にケガをさせたり、他人の物をこわしたり、人格権を侵害してしまったことにより法律上の損害賠償責任を負担された場合、損害賠償金および費用をお支払いします。	5億円 (限度額)	
年間保険料		基本プラン	350円	
		天災・地震補償プラン	500円	

【問い合わせ】 池田町ボランティアセンター(福祉センター内) ☎45・8123

匿名様より
頂いた寄付物品は、経済的に不安のある方への支援に使用させていただきます。

お米 50kg



善意の寄付
ありがとうございました



池田シニアクラブ

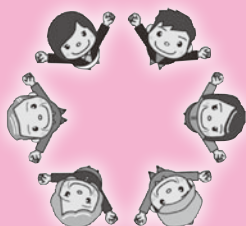

池田シニアクラブ
(旧池田町老人クラブ連合会)
福祉センター内
☎45・8123

老人クラブの活動について

高齢者同士の支えあいや地域の結びつきがますます重要になってくる中、注目されているのが「老人クラブ」活動です。

さまざまな活動を行っているため、自分に合った活動を見つけることができます。

老人クラブとは、概ね60歳以上の方で地域ごとに構成され相互に励まし合い、生きがいつくり・健康づくりさらに共に歩む友愛活動の推進をすすめる任意団体です。

入会は各地区の老人クラブへお尋ねください。皆さんの老人クラブへの加入をお待ちしています。



世界とつながる活動

ふれ愛の家では、垂井町にある「noie」さんから「カゴ編み」にかかわるお仕事をいただいています。

「noie」さんは、カンボジアの女性たちにカゴ編みの仕事を作り、日本全国で販売しカンボジアの貧困をなくす取り組みをしています。ふれ愛の家では、カンボジアから届いたカゴを清掃し、作家の名前をローマ字で記入し、タグ付けをして出荷準備を行っています。

カンボジアの貧困問題に取り組み活動に、ふれ愛の家も仕事を通して貢献することができ、社会参加のチャンスを感じています。

2月6日(土)SDGs(持続可能な開発目標)をテーマにした特別番組に、ふれ愛の家の作業の様子が放送されました。



ご寄付

ペットパートナー様より
ミカン1箱



池田町障害福祉サービス事業所
fureai noie
ふれ愛の家

ふれ愛の家の表現者たち ～安藤佑真さん～

今回紹介する安藤さんは、2021年になってから、2冊広報誌の表紙を飾りました。作品のタイトルが「友の魂のしたい」や「人魚姫の宝石」宇宙の平和を願う石」など、詩的でとても魅力的です。岐阜県障がい者芸術文化支援センターでの安藤さんの作家紹介が素敵だったので紹介します。

「作品やタイトルは、本人の夢の中から出てくるインスピレーションを元に制作されるそう。地球を救うヒーローの物語を書くことから表現活動が始まっているが、絵画につけられた詩的なタイトルに関連しているかもしれない。しかし描かれる作品は、白紙を活かしながら絶妙なバランスでモチーフが配置され、物語性はないように見える。安藤さんの大きな物語の「ひとかけら」が1枚の絵画となっているのではと想像を膨らませている。」

大垣ケーブルテレビのTVギャラリーにて「ふれ愛の家の表現者たち」が放送されます。
期間:3月8日～3月14日
放送時間など詳細は大垣ケーブルテレビのホームページをご確認ください。



「天のしるにねむる石」

問い合わせ 池田町障害福祉サービス事業所 ふれ愛の家 ☎44・1877



池田ふれあいサポートセンター



放課後等デイサービス とらいあんぐる

まだ寒い日もありますが、木の芽も芽吹き、ようやく春がそこまでやってきたようです。

今年度は新型コロナウイルス感染症拡大防止のため、3月から5月まで休校となり、とらいあんぐるでも子供たちの声がなく静かな日々がありました。分散登校を経て、通常に戻ってからも、マスクの着用、手洗い、手指消毒、検温が当たり前になり、子供たちの大好きな調理や、外出も控えなければならず、子供たちにとっても、不安な日が続いたかと思えます。その中で皆さんのご協力もあり、今年度も無事に1年が過ぎたことを感謝しています。

ありがとうございます。

4月から学年が1つ上がる仲間、また社会人として新しくスタートする仲間、心からエールを送りたいと思います。「がんばれー！」今後も子供たちと共に成長し続けていきたいと思っています。



申し込み・問い合わせ

池田ふれあいサポートセンター

☎45・3916

病児・病後児保育室 ひまわり

保育室見学と 登録説明会を行います

いざという時のために
登録しておきましょう

【日時】 3月6日(土)または3月13日(土)午前9時30分～午後3時

【場所】 池田ふれあいサポートセンター 病児・病後児保育室内

【対象】 池田町在住の小学校6年生までの親子

揖斐川町・大野町・岐阜市在住でひまわりの登録を希望される方もお申込みいただけます。見学のみ、説明を聞きたいだけの方、すでに登録済の方も大歓迎です。

感染症予防のため完全予約制、保育室への入室は1家族ごと1時間で入れ替え制
アルコール消毒を済ませてから次の方に入室していただきます

【内容】 事前登録、事業の説明、保育室見学(登録説明は30分程度です)
職員と一緒におもちゃで遊んだり、工作をして過ごしましょう。

【申し込み】 登録の前日までに、電話でご希望の日時をお伝えください。

おみやげ付き

8月の保育室見学と登録説明会の様子



在宅介護者のひびく

ほっと 一息つきませんか

この会は毎日自宅で介護を行っている方や過去に介護をされていた方々が月に一度集まり、介護の悩みなどを語り合い、リフレッシュする会です。楽しく体を動かしたり、時には健康について等の勉強会も行っています。ご自宅で介護をしていらっしゃる方々、ほっと一息つく時間を持ちませんか？介護していらっしゃる方同士楽しい時間を過ごしましょう。「在宅介護者のつどい」は、毎月第1金曜日を基本に年12回実施します。ご家族のご協力を得て是非ともご参加ください。お待ちしています。

◎該当する方

現在、高齢者を介護されている（または介護されていた）池田町にお住まいの方

◎募集人数 25人程度

◎参加費 1回500円



12月寄せ植え体験



美しい寄せ植えが出来ました。



【申し込み・問い合わせ】

池田町社会福祉協議会 ☎45・8123

「まじんの弁当」をご利用の皆さんにプレゼントをお届け



新型コロナウイルスの感染予防の為、今年度は3月まで「まじんの弁当」を中止とさせていただきますが、食事サービスの皆さんにお配りしている「おめでとうセット」の替わりに心ばかりのプレゼントをお届けしました。ちゃちゃまるのカバンには、牛のブランケット・お菓子・お箸を入れて保育園児や小学生の掛け紙なども添えられました。

久しぶりの訪問に利用者の方々にとても喜んでいただけました。まじんの弁当が再開されることを楽しみにしてお過ごしください。



私たちと一緒に働きませんか？

見学など、随時受け付けています。お気軽にお電話ください。

訪問介護員を募集しています

募集人数：若干名

業務内容：ご利用者（高齢者および障がい者）宅での介護保険法及び障がい者総合支援法に基づく訪問介護業務

勤務地：池田町

雇用形態：社会福祉協議会非常勤職員（1年契約、更新あり）

応募資格：介護福祉士、介護職員初任者研修修了者、ホームヘルパー1・2級、普通自動車免許（自家用車で活動）

待遇：社会福祉協議会の規定に準ずる

勤務日および時間：応相談

【問い合わせ】

社会福祉協議会

☎45・8123（担当：樋江井）

看護師を募集しています

募集人数：1人

業務内容：ご利用者（重症心身障がい者の方）の介護業務

勤務地：池田町下東野18-8

雇用形態：社会福祉協議会非常勤職員（1年契約、更新あり）

勤務日：週5日程度（※週2日～でも可能です）

時間：午前8時30分～午後5時15分
もしくは午前9時30分～午後4時

【問い合わせ】

池田町障害福祉サービス事業所
ふれ愛の家

☎44・1877（担当：中村）

今年度は新型コロナウイルス感染防止のため、例年行われている体験学習や訪問学習が制限されました。しかし、その中でも子供たちにはできることを見付け、池田町の福祉について学ぼうと頑張っています。手洗いうがいや消毒、マスクの着用を徹底して交流活動を行いました。池田小学校の福祉活動を紹介します。

JRCC委員会

ペットボトルキャップ・アルミ缶集め

池田小学校では、アルミ缶とペットボトルのキャップを全校から集め、ワクチンやお金に換えて寄付をする活動をしています。昨年は、8,316円の募金をする事ができました。JRCC委員会が担当ごとに毎日集計し、毎週お昼の放送で学年ごとにいくつ集まったかを紹介しています。多く集められるようにキャンペーンを仕組み、全校の意識を高める工夫をしています。また、地域の方にも協力していただき、より多くのキャップを集めるように取り組んでいます。



3年生

学ぼうふるさとの人たち

3年生では、ふるさとのよさや伝統について学習しています。池田小学校区に伝わっている白鳥地区の白鳥神楽について教えてもらい、実際にその舞を見せていただきました。

また、「おじいさん・おばあさんとのふれ合い会」を開き、こまやけん玉などの昔の遊びを教えていただいたり、戦時中の学校の様子などをお聞きたりして、ふるさと池田のことを学んでいます。



池田町立 池田小学校 福祉活動

～福祉協力校の活動紹介～



4年生

お年寄りとのふれ合い

今年のまごころ弁当はお正月の特別版のみでした。担当の方からまごころ弁当についての話を聞き、池田町で大切にしているお年寄りの方とのつながりを学びました。読んでいただける方が、笑顔になるように心を込めて丁寧に手紙を書きました。また、高齢になると表れる体の変化について学習しています。手・足・目が不自由になり、どんな感じになるのかを疑似体験し、高齢者に対する理解を深めています。

5年生

障がいって何？

5年生では、手足や目の障がいについて知るために、車椅子体験やアイマスク体験を行いました。実際に体験をすることで、体が不自由であるとはどういうことなのかを実感することができました。車いす体験では、普段何気なく歩いているちよつとした坂や段差の移動が、とても大変なことが分かりました。現在は、1人1人がテーマを決め、インターネットや本などを使い、様々な障がいについて調べたりまとめたりする学習を行っています。



まごころ弁当について

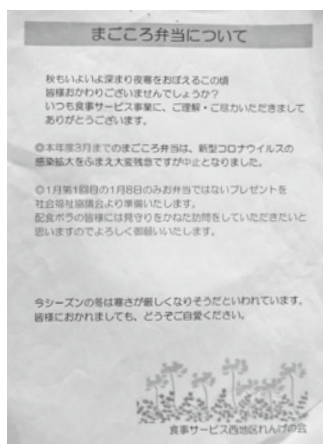

西保育園では毎年、地域の方やお年寄りの方々、小学生や未就園児など幅広い多世代交流を通して豊かな心を育んできました。今年度は、新型コロナウイルス感染拡大防止のために、多世代の方々とさまざまな交流を行うことができませんでした。

そのような状況下において、西保育園緑組(5歳児)は、西公民館 食事サービス西地区れんげの会さんの「まごころ弁当」の掛け紙を描くことで、地域の方々とつながりをもつことができました。とはいえ、新型コロナウイルスの影響で例年のように毎月毎月「まごころ弁当」を地域の方々のもとに届けられる状況ではありませんでしたが、7月分と1月分を担当させていただくことができました。

例年ですと、毎年5月に5歳児が西公民館に行き、食事サービス西地区れんげの会の皆さんが、まごころ弁当作りをしてみえるところを見学させていただき、「まごころ弁当」の存在をより身近に感じることができました。今年度は、残念ながら見学することはできませんでしたが、5歳児の子どもたちは、担任保育士から「まごころ弁当」の話を聞いたり、前年度の5歳児が描いた「掛け紙」を見せてもらったりして「ぼくたちの描いたのが、届くんやね。すごいな」と言って、興味を示していました。

今回は、令和3年1月に見守りを兼ねて配食ボランティアさんが届けてくださったプレゼントに添える「掛け紙」作成活動を紹介します。

池田町立 西保育園 福祉活動

～福祉協力校の活動紹介～

まごころ弁当の掛け紙作り

1月初めのお届けということで令和3年の干支「うし」を折り紙で作りました。担任保育士から、干支の話や「うし」の作り方を聞き、折り始めました。



干支の話を聞く



折り紙で「うし」を折る

折り紙の「うし」が出来上がると、掛け紙の用紙にそれを貼ったり、マジックで絵を描いたりして仕上げていきました。来年度「まごころ弁当」の掛け紙作成をする4歳児も見学にきました。4歳児は、5歳児の姿を真剣に見つめていました。



作り方の話を聞く



できあがった「うし」を貼る



4歳児も見学



できあがり



マジックで絵を描く

来年度は、新型コロナウイルス感染拡大がおさまって、今回見学した4歳児の子どもたちが作った掛け紙が添えられた「まごころ弁当」が毎月届けられるようになってほしいと切に願っています。そして、地域の方やお年寄りの方々、小学生や未就園児など幅広い多世代交流もできるようになり、子どもたちの豊かな心がさらに育まれることを願います。



子育て応援ページ



池田町ぎふっこ応援宣言 子どもは町の宝！ 安心して子どもを産み育てられる環境づくりに全力で取り組みます。

子育て支援センター

温知子育て支援センターかかんるー
片山子育て支援センターこあら

■「ファーストバースデー」

日 時 3月10日(水)
午前10時～11時30分
場 所 温知子育て支援センター
かかんるー
定 員 5組(定員になり次第締め切ります)

満1歳のお誕生日を迎えるお友達をお祝いする会です。みんなで集まって一緒に祝いませんか。ママも友達の輪を広げましょう。3月生まれのお友達待っています。※参加される方は前日までに連絡してください。

■「1/2バースデー」

日 時 3月10日(水)
午後1時30分～3時
場 所 温知子育て支援センター
かかんるー
定 員 5組(定員になり次第締め切ります)

生後6か月になる乳児の親子を招待して1/2バースデーのお祝いをします。誕生カードを作ったり、手遊びをしたりします。

今月は8月生まれの親子です。
※参加される方は前日までに連絡してください。

■「かかんるー令和3年度第1期(4月～6月)募集」

対 象 池田町在住の未就園児とその保護者(養基地区の歴永在住の方も申し込みます)
いちご(1歳・火曜日)
みかん(2,3歳・木曜日)
各コース5組
参加費 3か月300円
申し込み期間 3月1日(月)～3月19日(金)
(定員になり次第締め切ります)
申し込み 温知子育て支援センターかかんるー
(電話による予約はできません)

■利用者支援員による相談を実施します

子育てをする方の困りごとなどに合わせて、子育て支援の情報提供、相談、アドバイスをを行います。子育てで困っていることや悩んでいることがあればぜひご利用ください。妊婦さんも相談できますので、お気軽にお越しください。

日 時 3月4日(木) 温知児童館
3月11日(木) 池田児童館
3月18日(木) 養基児童館
午前10時～11時30分

※事前申し込みは不要です。
※25日の八幡児童館での相談は、担当者不在のためお休みです。

■お知らせ

3月25日(木)
片山子育て支援センターこあらは、都合により1日お休みです。八幡児童館は開館しています。
3月26日(金)
温知子育て支援センターかかんるー
午前は閉館しています。午後はフリーです。
片山子育て支援センターこあらは1日フリーです。

児童館

(温知、池田、八幡、養基)

■わくわくタイム

日 時 3月13日(土)
午後1時30分～3時
場 所 各児童館
内 容 お楽しみ会(みんなで楽しく遊びましょう)
対 象 申し込みをした児童が参加できます。

■にこちゃんタイム

「入園おめでとうの会」
令和3年4月から保育園や幼稚園に入園するお友達をお祝いします。
日 時 3月4日(木)
午前10時30分～
場 所 各児童館
※入園されないお友達も一緒に参加してお祝いしてあげましょう

各子育て支援センター・各児童館のご利用は、町内の方のみです。併せて、ランチタイムは当面の間、中止します。
また、新型コロナウイルス感染状況によっては、今後の活動、講座の内容や時間など変更になる可能性もありますので、あらかじめご了承ください。

3月 子育てカレンダー

日	月	火	水	木	金	土
	1 お休み お休み	2 いちご⑦(温知) お休み	3 うさちゃん広場(温知) 絵本サークル(温知) お休み プレ保育園(市橋保)	4 みかん⑦(温知) 利用者支援員相談(温知) にこちゃんタイム 「入園おめでとうの会」 お休み	5 にこりんサークル(温知)	6 お休み 病児・病後児保育ひまわり 保育室見学と登録説明会 9:30～15:00
7 両親学級	8 お休み お休み	9 いちご⑧(片山)	10 ファーストバースデー(温知) 1/2バースデー(温知) 孫育てサロン(温知) このゆびとまれ(八幡こども) プレ保育園(市橋保)	11 みかん⑧(片山) 利用者支援員相談(池田) にこちゃんタイム(春の壁面作り) びびよ広場	12 ～さいてみよう～ 体にやさしい幼児のおやつ	13 お休み わくわくタイム「お楽しみ会」 病児・病後児保育ひまわり 保育室見学と登録説明会 9:30～15:00
14	15 お休み お休み	16 いちご⑨(温知)	17 このゆびとまれ(八幡こども) プレ保育園(市橋保)	18 みかん⑨(温知) 利用者支援員相談(養基) にこちゃんタイム 誕生会(お話の会)来館	19	20 春分の日 お休み お休み
21	22 お休み お休み 2歳児教室	23	24	25 お休み(片山)	26 午前閉館(温知)	27 お休み
28	29 お休み お休み	30	31 お休み			

支援センター

児童館

図書館

保健センター

保育園

認定こども園

池田ふれあいサポートセンター

就労応援センター

☎44・0535(温知)、☎45・1121(片山) 月～金(午前9:00～12:00 午後13:30～16:00)

☎45・6921(温知)、☎45・6919(池田)、☎45・7420(養基)、☎45・1121(八幡) 開館時間火～土(9:30～17:00) 休館日 日、月、祝祭日

☎45・6222

☎45・3191 びびよ広場(9:40～) 2歳児教室(9:30～) はじめの一步 パパ・ママの会(9:30～12:00)

☎45・2454(宮地)、☎45・2143(温知)、☎45・2209(西)、☎45・6133(片山)、☎45・3139(養基)、☎45・3015(池田)、☎45・2578(八幡)、☎0584・71・3002(市橋)

あそびの広場(公立保育園)第2・4水曜日(9:30～11:00) がやがやひろば(池田10:00～12:00)

このゆびとまれ(池田)火・水・木・金・土(10:00～11:00) 八幡こども 水・木・金・土(10:00～12:30) プレ保育園(市橋)水・木・金・土(10:00～11:00)

☎45・3916 月～金(8:30～17:15)

☎45・1121 月～金(9:00～16:00)

※子育て就労応援センター内の「八幡児童館」、「片山子育て支援センターこあら」、「就労応援センター」の電話番号は☎45・1121(共通)です。

みんなの広場

1才に
なりました

1才の誕生日おめでとうございます



3月10日生[市橋]
みちはる
河瀬 道春くん



3月14日生[六之井]
ふうま
石川 楓真くん



3月18日生[片山南]
りっ
山田 吏連くん



「広報いけだ」でお誕生日を
お祝いしませんか?



1才のお誕生日を 4月生まれの子ビッコを募集します
迎えられる

募集期間は3月1日(月)～3月15日(月)です。(うち、開庁日のみ)
いただきました写真はお返しできませんので、ご了承ください。

[受付] 企画課窓口(郵送不可)

web応募の方法
次の二次元コードまたは
URLリンクから、必須
事項を入力して送信
<https://www.town.gifu-ikedai.lg.jp/iform/kohokuiz.html>



おもて

503-2492 池田町六之井「四六八」
池田町役場
広報クイズ係
フリガナ
氏名
住所
年齢
性別
電話

【〇月号】クイズの答え

うさ

広報に対するご意見・
ご要望・イラスト・
身近な話題を
お書きください。

応募方法 ハガキまたはweb
ハガキの書き方

問題 令和3年4月から、町のリサイクルセンターで家庭から出る廃油の回収を始めます。回収対象の油の種類は、次のうちどれでしょう。

- (1) 機械用の鉱物油(潤滑油・燃料)
- (2) ラード、バターなどの動物性油脂
- (3) サラダ油、キャノーラ油、天ぷら油などの植物性食用油

(ヒント: 16ページ)

選者の発表は賞品の発送をもってかえさせていただきます。応募締切は広報発行月の月末までです。(月末の消印有効)

広報 Quiz クイズ

次の質問の答えは何番でしょう。ヒントは広報紙の中です。

正解者の中から抽選で、図書カード(500円分)を3名様にプレゼント。当選者の発表は賞品の発送をもってかえさせていただきます。応募締切は広報発行月の月末までです。(月末の消印有効)

は～い

保健センター

です。 問い合わせ ☎45・3191



コロナストレスとの付き合い方のヒント～3月は自殺対策強化月間です～

全国の自殺者数は10年連続で減少してきましたが、新型コロナウイルスの感染が拡大した令和2年は前年よりも増加しました。

新型コロナウイルス感染症そのものへの不安に加え、生活や仕事の変化を強いられ、ストレスを感じている方も多いのではないのでしょうか？

過剰にストレスを抱え続けると、心身の調子を崩し、自殺のリスクが高まることが考えられるため、ストレスをため込まずに、うまく付き合うことが大切です。

●コロナストレスとの付き合い方のヒント

○生活習慣を整える

朝食抜きや夜更かしは、自律神経を乱し、心身の不調の原因になります。食事は1日3食バランスよく食べることが大切です。また、少しずつでも身体を動かす習慣をつけましょう。適度な運動は心身をリラックスさせます。ストレッチやウォーキングは手軽に始めることができ、効果的です。

○気分転換をする

ゆっくりお風呂につかる、本を読む、音楽を聴くなど、自分なりの気分転換法を持ちましょう。「楽しい」「気持ちがいい」と思える時間を増やすことで心がリラックスできます。



○お酒やたばこに注意する

自宅にいる時間が長くなることで深酒や喫煙量が増える可能性があります。ストレス解消をお酒やたばこに頼りすぎないように注意が必要です。

○情報から離れてみる

新型コロナウイルス感染症に関する情報やニュースをずっと見続けるのは、必要以上に不安や心配な気持ちになる恐れがあります。テレビ視聴やインターネット閲覧の時間を決めるなど、情報を取り入れすぎないように注意しましょう。

○人とのつながりをもつ

人とのつながりは、ストレスの軽減やストレスへの抵抗力を高めると言われています。会うことが難しくても電話やメール、SNSなどを活用し、交流することも効果的です。身近に相談できる相手がいない場合には、相談機関を利用することもできます。

●「ストレスサイン」は出ていませんか？

<こころの面>

- ☐ 悲しみ、憂鬱感がある
- ☐ 不安感やイライラ感、緊張感が続く
- ☐ 無力感、やる気が出ない

<身体の面>

- ☐ 食欲がなくなる、痩せてきた
- ☐ 寝付きが悪く、朝早く目覚める
- ☐ 動悸がする、血圧が上がる、手や足の裏に汗をかく

<行動の面>

- ☐ 消極的になる、周囲との交流を避ける
- ☐ 飲酒、喫煙量が増える
- ☐ 身だしなみが整わない、落ち着きがない

上記のような症状が続く場合には、医療機関（精神科・心療内科など）に早めに相談することをお勧めします。

●もし、大切な人に「ストレスサイン」が出ていたら・・・

<気づく>「ストレスサイン」に気づいて、声をかけてください。

<傾聴する>相手の気持ちを尊重し、耳を傾けてください。

<つなぐ>早めに専門の相談窓口や医療機関（精神科・心療内科など）へ相談するよう勧めましょう。

<見守る>相談窓口を紹介した後も「いつでも相談してね」という態度で接し、温かい見守りが必要です。

●主な相談機関

【新型コロナウイルス感染症の影響による心の悩み】

相談窓口名称	電話番号	相談時間	その他
新型コロナウイルス感染症関連 SNS 心の相談		月・火・木・金・日 午後5時～10時30分 (受付は午後10時まで) 水・木・金・土・日 午後4時30分 (受付は午後4時まで)	チャット形式で相談できます
こころのほっとチャット		正午～午後4時 (受付は午後3時まで)	LINE、Twitter、Facebookで相談できます
岐阜県精神保健福祉センター	058・231・9724	平日 午前9時～正午 午後1時～午後5時	匿名で相談可能です 新型コロナウイルス感染症に限らない、一般的なこころの悩みに関する相談も可能です

【一般的な心の健康相談】

相談窓口名称	電話番号	相談時間	その他
こころの健康相談 統一ダイヤル	0570・064・556 (有料)	相談対応日・時間は都道府県によって異なります	電話をかけた所在地の実施している「こころの健康相談電話」につながります
よりそいホットライン	0120・279・338 (無料)	24時間対応	一般的な生活上の悩みに対する総合的な電話窓口です
SNS 相談事業		事業によって異なる	「まもろうごころ」で検索 LINE やチャットで悩みが相談できます
支援情報検索サイト		事業によって異なる	「支援情報検索サイト」で検索 電話、メール、SNS などさまざまな方法の相談窓口の紹介
西濃保健所 こころの健康相談	0584・73・1111 (代) 内線274	毎月第2木曜日 (祝祭日を除く) 午前10時～、10時30分～、11時～	精神科医師による相談です 会場は西濃保健所です 事前にお電話で予約が必要です
保健センター 健康相談	45・3191	毎週水曜日 午前9時～11時30分 午後1時～3時30分	来所・電話などで保健師によるこころの相談を行っています 感染症対策のため事前連絡要

食生活を考えよう



●お雛様おいなさん

食生活改善協議会



《材料》8個分

ごはん	320g
すし酢	大さじ2
油揚げ	4枚
だし汁	100cc
砂糖	大さじ2
しょうゆ	大さじ1と1/3
※飾り用	
卵	1/2個
サラダ油	小さじ1
エビ (小)	4尾
ほうれん草	1株
板のり	適宜
スライスハム	適宜

作り方

- ① ごはんにすし酢を混ぜて、酢飯を作る。
- ② 油揚げは半分に切り、沸騰した湯でサッと茹で、油抜きをする。鍋にだし汁と調味料、油揚げを入れ、落としがたをして煮汁がなくなるまでじっくりと煮含める。
- ③ 卵はフライパンで薄焼き卵を作り、細切りにし、錦糸卵を作る。
- ④ ほうれん草は茹で、2cmの長さに切る。エビは少量の塩を入れて茹で、背の部分で半分に切る。
- ⑤ 油揚げの袋の口を内側に少し折り曲げ、酢飯を詰める。
- ⑥ お雛様はエビで衣とし、錦糸卵を飾る。お内裏様はほうれん草で衣となるよう飾り付ける。
- ⑦ 髪、目、口は板のりで、ほほはスライスハムをストローで丸く抜き取ってそれぞれ飾り付ける。

一人分の栄養価 エネルギー 279kcal 食塩相当量 1.3g

一口メモ

油揚げは、市販の味付けあげで代用すると、もっと簡単に作ることができます。桃の節句にお試しください。



点字版・音声版をご希望の方は、県庁広報課へご連絡ください
音声版には、CD（デジ編集）での提供と音声用のテキストデータの配信もあります

●県の人口

1,975,397人 ※令和2年 9月1日現在
最新の人口は、令和2年国勢調査の結果公表後更新

県政広報テレビ番組
「ぎふ県政ほっとライン」
「清流の国ぎふ
岐阜県ミナモトより」

ぎふちゃん(8ch)データ放送で
「岐阜県からのお知らせ」も
配信中!

d ボタンを押して
地元情報をゲット!



🔔 今月のピックアップ情報

岐阜県青少年健全育成条例を改正します

スマートフォンやSNS等の普及に伴い、青少年が言葉巧みに騙されたり、脅されたりして、自分の裸などの写真を送信させられる自撮り被害が増加しています。

県では、県青少年健全育成条例を4月に改正し、これらの禁止や規制をします。困ったときは、本人や家族だけで抱え込まず、県の窓口にご相談ください。

【条例改正内容】

- 児童ポルノ等の提供を求める行為の禁止
- 「JKビジネス」営業に関する規制

【相談窓口】

岐阜県青少年SOSセンター

- 対象 … 岐阜県在住の39歳までの子ども・若者とその家族や親類等
- 電話 … 0120(247)505 ※365日・24時間
(20時から翌朝9時までの間の電話は、緊急の場合のみ)
- メール … s-soudan@govt.pref.gifu.jp

岐阜県警察本部少年サポートセンター

- 対象 … 少年本人(20歳未満)、その保護者・関係者
- 電話 … 0120(783)800
- メール … gifu.young.783800@ezweb.ne.jp



福祉の仕事を目指す方を応援します!



左:センター内相談コーナー/右:福祉の仕事ミニ就職フェア



県福祉人材総合支援センターでは、福祉の仕事に関心がある方を対象に、キャリア支援専門員が仕事探しの相談を無料でお受けするほか、就職フェアなども開催しています。資格の取り方などもサポートしますのでお気軽にご相談ください。

岐阜県福祉人材総合支援センター

- ◆ とき/月曜日～金曜日 9:00～17:00
- ◆ ところ/岐阜県福祉・農業会館3階
(県内ハローワークでも出張相談を行っています。出張相談日は各ハローワークで異なりますので、ウェブサイトでご確認ください)
- ◆ 問/☎058(276)2510

めざせ!福祉のお仕事

検索

ウェブサイト
はこちら



情報ボックス



県広報は県公式ウェブサイト、広報紙ポータルサイト「マイ広報紙」・「岐阜イーブックス」、広報紙アプリ「マチイロ」でも公開中!
※掲載している二次元コードは、スマートフォンの機種やアプリなどによって、読み込めない場合があります

アイコン
説明



保育士のためのハローワーク 出張相談会を開催します

県内各ハローワークにて、保育士として働きたい方を対象に就職相談会を開催します。

- とき/13:00～15:00
場所等の詳細はウェブサイト参照※無料
- 申込/不要(予約の場合は前日までに電話)
- 申込先/問/県保育士・保育所支援センター
☎058(214)8902

岐阜県保育士・保育所支援センター

検索



「手話通訳者養成講座」 受講者を募集します

- とき/4月～令和4年11月の土曜日 全41回
- ところ/美濃加茂市生涯学習センター他
- 定員/20人(抽選)
- 対象者/手話奉仕員養成講座修了者など
- 料金/無料(テキスト代実費)
- 申込方法/電話、FAX、メール(アドレスはウェブサイト参照)
- 申込期限/3月19日(金) 消印有効
- 申込先/問/県聴覚障害者情報センター
☎058(213)6786 FAX058(275)6066



岐阜県文芸祭 作品展示会を開催します

「第29回岐阜県文芸祭」の優秀作品(入選以上)の展示会を開催します。※無料

- とき/3月10日(水)～18日(木) 9:00～17:00
- ところ/ぎふ清流文化プラザ1階文化芸術県民ギャラリー(岐阜市)
- 問/公財)岐阜県教育文化財団 ☎058(233)8161

岐阜県文芸祭

検索



新入学期の交通事故を 防止しましょう

小学校へ入学すると、登下校を含め、子どもだけで外出する機会が増えます。保護者の方は、お子さんと一緒に通学路などの危険箇所を子どもの目線で確認するとともに、安全な横断方法の手本を見せてあげましょう。

また、交通安全教育をする際は、「道を渡るときは必ず立ち止まり左右を確認する」「自転車に乗るときは必ずヘルメットをかぶる」など、具体的なご指導をお願いします。

- 問/県警交通企画課 ☎058(271)2424



THE GIFTS SHOP リニューアルオープン!

2月20日(土)、県産品販売・情報発信拠点「THE GIFTS SHOP」がリニューアルオープンしました!3月31日(水)まで店舗とECサイトで県産品がお得に購入できるフェアを開催します。この機会に岐阜県が誇る県産品をお買い求めください。

- 問/THE GIFTS SHOP ☎058(212)3255

THE GIFTS SHOP

検索

SDGsに取り組もう!



目標17 パートナーシップで 目標を達成しよう

県では、企業・団体や個人等が連携してオール岐阜でSDGsを推進する「清流の国ぎふ」SDGs推進ネットワークを設置しています。ぜひご参加ください。

- 問/県庁清流の国づくり政策課 ☎058(272)1840

岐阜県 SDGs

検索



令和3年度 警察官採用試験案内

試験区分・採用予定人・採用試験等日程(予定)

試験区分	採用人数	公示日	受付期間	第1次試験	第2次試験	最終合格日	採用予定日
AⅡ(男性)	未定	3月1日(月)	3月1日(月)から 4月8日(木)	5月9日(日) 岐阜市	6月上旬から 6月中旬	7月中旬	令和4年 4月1日
AⅡ(女性)	未定						

※今年度から電子申請による申し込みを受け付けます。

採用試験案内に登載されている申込書のほか、岐阜県警察公式ホームページからダウンロードした申込書の使用も可能ですが、原則電子申請での申し込みをお願いします。

電子申請については、岐阜県警察公式ホームページから申込入力画面へいくことができます。

※申込書の提出について、持参または郵送(郵便追跡が可能な特定記録または簡易書留)の場合、受付期間中の平日午前8時30分から午後5時15分までの間をお願いします。電子申請の場合は、受付時間を問いません。

受験資格・試験の方法

区 分		AⅡ(男性)・AⅡ(女性)
受験資格	年 齢	昭和61年4月2日以降に生まれた者
	学 歴 な ど	学校教育法に基づく大学(短期大学を除く。)を卒業または令和4年3月31日までに卒業見込みの者
試験方法	第1次試験	教養試験、作文試験 ※作文試験は、第2次試験で評価する。
	第2次試験	口述試験、集団討論試験、適性検査、身体検査、体力検査、身体精密検査 ※身体精密検査は、所定の身体検査書を提出 ※体力検査種目(次の2種目以上で基準を下回ると不合格となります。)(反復横跳び、立ち幅跳び、上体起こし、腕立て伏せ、握力、20mシャトルラン、五指関節、開眼片足立ち)

詳しくは、揖斐警察署(☎23・0110)または最寄の交番、駐在所へお問い合わせください。または、試験公示日以降に岐阜県警察公式ホームページをご参照ください。



岐阜県警察公式ホームページ

公務員合同説明会案内

日 時	3月6日(土) 午後1時～4時 4月10日(土) 午後1時～4時
内 容	午後1時から各参加団体より順番に説明を実施します。 終了後、各参加団体ごと分かれて詳細説明や質疑応答などを実施します。
場 所	大垣市林町5-18 光和ビル 4階会議室(大垣駅北口より徒歩1分)
参加団体(予定)	自衛隊大垣地域事務所 岐阜県庁(説明は3月6日(土)のみ) 警察署(大垣、海津、養老、垂井、揖斐) 大垣市役所(説明は4月10日(土)のみ) 大垣消防組合

※1 安全面を配慮しながら開催しますが、状況により延期および内容の変更をする場合があります。

※2 問い合わせ 「自衛隊岐阜地方協力本部 大垣地域事務所」 大垣市林町5-18 光和ビル2階 ☎0584・73・1150



ご寄付
 ありがとうございます
 揖斐広域斎場へ非接触型温度測定・消毒機を寄贈いただきました
 1月15日(金)、いび川農業協同組合様より新型コロナウイルス感染症防止対策に役立てることを願って、非接触型温度測定・消毒機3台と弱酸性次亜塩素酸水溶液20ℓをご寄贈いただきました。
 寄贈にあたり、いび川農業協同組合の堀尾茂之組合長は、同じ葬祭事業を行う組織として、「揖斐広域斎場を使用する利用者と従事する職員の新型コロナウイルス感染リスクの不安を減らし満足のいく葬儀が実施できるよう活用してほしい」と話されました。
 今回寄贈いただいた消毒機は赤外線センサーにより表面温度が測れ、同時に手指消毒ができる消毒機で、斎場利用者の感染対策とさらなる安全管理に努めるため有効活用させていただきます。
 温かい心遣いに感謝申し上げます。

池田町 まちづくり工房 霞溪舎 池田町池野259-1
電話/FAX 45-0870 kakeisha@ikedanet.jp

霞
溪
舎



3月のイベント紹介

- ・3月予定 養老鉄道応援団による池野駅をお花でおもてなしをする「フラワープロジェクト」
- ・3月12日(金)午前11時～ 池田町内で実施する介護予防事業者によるオンライン交流会

緊急事態宣言の延長により、3月7日(日)まで時短営業(午後8時まで)をしております。
感染対策にご協力のうえ、ご利用をお待ちしております。

*3月末を持ちまして、校舎のない学校の指定管理期間が2年を経過しようとしています。コ
ロナ禍のなかでの限られた活動となってしまいましたが、交流会や清掃活動などに参加し
ていただいた皆さん、誠にありがとうございました。

人のうごき

令和3年2月1日現在 ()先月比

総人口 23,547人 (△18)
男 11,592人 (△21)
女 11,955人 (+3)
世帯数 8,512世帯 (+35)

出生10人/死亡33人/転入63人/転出58人

発行日: 令和3年3月1日

発行: 岐阜県池田町

編集: 池田町役場企画課

☎ 45-3111

FAX 45-8314

インターネットで池田町を紹介しています。

アドレス

<http://www.town.gifu-ikeda.lg.jp/>

「広報いけだ」の全ページもご覧いただけます。

アドレス

<http://www.town.gifu-ikeda.lg.jp/category/5-9-0-0-0.html>

池田町役場や「広報いけだ」の編集に対する
ご意見・ご要望はこちらへどうぞ。

メールアドレス

yakuba@town.gifu-ikeda.lg.jp

あとがき

先月号の答えは「太巻」。難読漢字の心太(と
ころてん)がポイントでした。

さて、今月の表紙は「2分の1成人式」です。
大人の半分という節目のお祝いとして、全国に広
まっています。大人になると、住む場所や進路な
ど、さまざまな選択を自分の意思で決めることが
できます。10年という節目の迎え、前提万里、
皆さんはどのような将来像を胸に描いたのでしょ
うか。それでは明るい未来を願って、あとがき謎
解きといきましょう。

問題

漢字足し算パズル! 組み合わせて熟語をつくろう

一 三 米 田 日 人 ノ

戸籍の窓

1月受付分

お誕生おめでとう

おがわ 小川	すい 粹生/繁・恵実子【宮地北】	いしき 石木	あや 彪也/鉄也・早代【上田】
とおやま 遠山	ひさぎ 久葵/和生・瑞恵【上八幡】	いいだ 飯田	まなと 真翔/将太・茉樹【沓井】
うら 浦	ちひろ 千紘/俊彦・喜美子【上八幡】	もちづき 望月	ましろ 稀白/風谷・朝子【草深】
いとう 伊藤	かな 相奈/大悟・美緒【六之井】	ふじわら 藤原	あいり 愛梨/裕貴・亜由美【沓井】
さかい 酒井	りんか 梨楓/博規・真子【宮地南】		

幾久しくお幸せに

【萩原】♥♥♥ 山元 則重
三浦 明子

おくやみもうしあげます

野村 勇雄/92歳【緑町】	田島 一雅/85歳【片山南】
高橋すゞ子/93歳【粕ヶ原】	竹中みすゑ/102歳【上八幡】
久保田淳志/65歳【沓井】	今面 敏子/89歳【般若畑】

有料広告を募集します!

◎広報紙

広報「いけだ」に掲載する広告
を募集しています。ぜひ、ご利用ください。

問い合わせ・申し込み

企画課 ☎ 45-3111(内線281)

これから 始めたい人に 聞いてほしい 整理収納セミナー

整理収納アドバイザー1級の女性建築士がお話します

3月17日[水]
3月31日[水]

【時間】10時～12時

【会場】ennoieミドリバン [大垣市 西外側町2-46]

【参加費】1,000円

【定員】各回3名ずつ ※予約制・先着順

【予約〆切】開催日の前週金曜17時

株式会社 現代設計事務所
〒503-0931 大垣市本今4丁目17番地
☎ http://www.gendai-arch.co.jp

ご予約・お問い合わせはコチラまで
☎ 0584-89-6663

▼ヤマザクラの多い池田山・右下が霞間ヶ溪



霞間ヶ溪(上) —江戸時代—

文 今西 龍雄

岐阜県で国の天然記念物に指定されている桜は、霞間ヶ溪をはじめ本巣市の淡墨桜、高山の臥龍の桜、岐阜市の中将姫の桜、大野町の二度桜など五ヶ所あります。けれど霞間ヶ溪以外はすべて一本または数本の桜で、たくさんさんの桜が美しい景色を作っている名勝天然記念物は霞間ヶ溪だけなのです。

では、どうして国の名勝天然記念物になったのでしょうか。昔、電気やガス、灯油などが無かったり、普及していなかった時代、山の木は大切な燃料でした。

そのため池田山は集落ごとに木を切るエリアが定められていたのです。

霞間ヶ溪のあたりは藤代・山洞・田畑・正夫池(下田畑)・下東野・六之井の六ヶ村のエリアでした。

江戸時代のことです。激し

い雨が降って谷川沿いのあちこちで土砂崩れが発生しました。そこで六ヶ村が話し合い、谷川沿いに杭を打って木を切る範囲を制限したので、すると谷川に沿ってたくさんさんのヤマザクラが花を咲かせるようになりました。もともと池田山はヤマザクラの多い山で、鳥の運んだ木の実によつてその範囲が広がったのだと言われています。

霞間ヶ溪は江戸時代には既に桜の名所となっていました。江戸時代に尾張藩士によつて書かれた『新撰美濃志』という書物に「季節になると大垣や岐阜はもちろん、東は名古屋、西は彦根、南は桑名からも大勢の人が花見にやってくる」という意味の文が書かれています。車も列車も無い時代に、人々が桜を見るために長い旅をしてやって来るほど霞間ヶ溪は中部・近畿地方の名所になっていたのです。

江戸時代の末期、大垣藩の医師の娘に江馬細紅という女性の詩人がいました。彼女は京都の頼山陽という全国的に有名な思想家・詩人の弟子でもあり、七回も京都を訪れて彼の指導を受けています。その江馬細紅がたくさんの漢詩を残していますが、文政9年(1826年)40歳の時に霞間ヶ溪を訪れ詩を作っているのです。原作は漢詩ですが現代語に置き換えると次のような内容です。

桜の名所、霞間ヶ溪は、北も南も満開の山桜でうめつくされています。ここは浮世から遠く離れた、見る限り清らかな所です。

不思議なことに、桜の細い枝が、何かに感じたように、ふるえています。すると、まるで仙人が吹くような、気高い笙という笛の音が聞こえてきました。



▲笙

▲手前の女性が江馬細紅

江戸時代、霞間ヶ溪は既に「満開の山桜でうめつくされ」「見る限りきよらかな」桜の名所になっていたのです。

編集 池田町観光ボランティアガイド協会