

あなたの 心と町 を結ぶ



# いけだ 7

令和8年  
2026年  
no. 789



まるっと池田(超)感謝祭2026堀島メモリアル(2・3ページ参照)

いけだ情報アプリ



iPhone



Android

LINE @gifu-ikeda



X(旧Twitter) @Gifu\_ikeda



YouTube 池田町公式チャンネル



**池田町防災  
メール配信**

乗って残そう養老鉄道!



## CONTENTS

まるっと池田超感謝祭	
2026堀島メモリアル	2~3
まちのあれこれ	4~5
岐阜県からのお知らせ	21
しあわせ福祉	25~31
子育て応援ページ	32
図書館だより	33

# 堀島メモリアルを盛大に開催しました!

5月16日(土)、庁舎前広場および中央公民館南側駐車場で、まるっと池田超感謝祭実行委員会主催『まるっと池田超感謝祭2026堀島メモリアル』を開催しました。

当日は季節外れの猛暑ではありましたが、晴天に恵まれ、約3,200人(ピーク時約1,500人)の来場者が被表彰者へ感謝し、キッチンカーや売店での飲食やお買い物、シールスタンプラリーを楽しみました。

また、堀島行真選手の「凱旋表彰式」や「スペシャルトークショー」の後には、堀島選手のCHEER UP SONG(応援歌)「NEW DAY」などを歌唱する「BANTY FOOTのリーダー JUNさん」と「NEO HEROさん」によるサプライズ激励ライブも行われ、会場は大いに盛り上がりました。関係者の皆さん、ご協力誠にありがとうございました。

『第2回まるっと池田超感謝祭』は、来年秋開催を計画しており、今回成功だった部分は継承し、改善の必要な部分は見直しをかけながら、より魅力的でバージョンアップしたイベントとなるよう、準備を進めて参ります。

## 『まるっと池田超感謝状贈呈式』では・・・

日頃から池田町を支えていただいているボランティア活動者や地域貢献者の皆さんに対し、その功績を広く公表し、町民とともに感謝を伝えることを目的として、「まるっと池田超感謝状贈呈式」を行いました。



写真左より、ちゃちゃまる、株式会社棚橋牧場さん、ハリヨを守る会さん、音訳サークルせせらぎさん、おはなしの会さん、一般読書朗読入門さん、今西和平さん、養老鉄道応援団さん、池田町長

- 養老鉄道応援団さん
- 今西和平さん
- 一般読書朗読入門さん
- おはなしの会さん
- 音訳サークルせせらぎさん
- ハリヨを守る会さん
- 株式会社棚橋牧場 代表取締役 棚橋善一さん
- 土川商店 土川修平さん

表彰を受けられた  
皆さんを  
ご紹介します。

## 「堀島行真選手 2025/26シーズン報告会」

今年2月に開催された「ミラノ・コルティナ2026冬季オリンピック」のフリースタイルスキー競技において、モーグルで銅メダル、デュアル・モーグルで銀メダルを獲得した、堀島行真選手が、5月16日(土)に池田町役場を訪れ、竹中町長に大会の報告をされました。

竹中町長より「お帰りなさい。オリンピックで2個のメダル獲得と、FISフリースタイル・スキー・モーグルW杯で総合優勝おめでとうございます。日本中を湧かせた選手が、池田町出身の方ということは、我々町民の誇りです。」と声を掛けられた堀島選手は「小さい頃から家族や池田町の皆さんに応援してもらっているからこそ、自分も皆さんを元気づけたいと思い、競技に取り組んできて、今回のオリンピックとW杯の結果につながった。支えてくれた家族、そして池田町の皆さんに感謝を伝えたい。」と述べられました。



< 歓談の様子 >

# まるっと池田(超)感謝祭2026

堀島選手凱旋表彰式にて  
池田町栄誉賞などを授与



メモリアル展示ブースにてウェアや  
メダル、トロフィーなどを展示



小中学生から寄せ書き入り国旗を  
プレゼント!



華やかな見た目や飲食を楽しめる  
キッチンカーエリア

堀島選手の“応援歌”を披露する  
サプライズ激励ライブ

大型モニターでは、ビデオメッセージや  
ステージイベント中継などを放映



# まちの あれこれ

## スポーツで活躍選手を表彰

池田町体育協会スポーツ大賞表彰式が、5月24日（日）総合体育館会議室で開催され、令和7年度に各種スポーツ大会などで活躍した19人（高校生以上）が「優秀選手賞」を受賞されました。当日は、桑原宏体育協会会長よりお祝いと激励のことが受賞者に贈られました。

受賞者は次のとおりです。

### 【優秀選手賞】

- |               |                 |               |               |               |                |                |               |               |               |               |               |               |               |                |                |               |               |                       |
|---------------|-----------------|---------------|---------------|---------------|----------------|----------------|---------------|---------------|---------------|---------------|---------------|---------------|---------------|----------------|----------------|---------------|---------------|-----------------------|
| 湯朝 新太<br>(本郷) | 藤田 有衣芽<br>(願成寺) | 池田 蒼梧<br>(八幡) | 太田 葉里<br>(小寺) | 太田 智輝<br>(小寺) | 磯部 蓮治<br>(六之井) | 服部 朔太朗<br>(香井) | 横山 結香<br>(本郷) | 松井 未悠<br>(市橋) | 山川 奈巳<br>(池野) | 松井 久代<br>(宮地) | 窪田 弘子<br>(萩原) | 山名 和則<br>(萩原) | 増田 洋二<br>(片山) | 尾方 祥子<br>(六之井) | 加藤 廣一<br>(六之井) | 松原 昌聰<br>(上田) | 大西 伸一<br>(青柳) | 岩井 誉志樹<br>(揖斐川町池田町出身) |
|---------------|-----------------|---------------|---------------|---------------|----------------|----------------|---------------|---------------|---------------|---------------|---------------|---------------|---------------|----------------|----------------|---------------|---------------|-----------------------|
- (敬称略・順不同)

## 揖斐郡スポーツ推進委員 功労賞を受賞

5月13日（水）に大野町総合町民センター大会議室で、令和8年度揖斐郡スポーツ推進委員功労者表彰式が行われ、池田町スポーツ推進委員の方が受賞されました。

● 揖斐郡スポーツ推進委員功労者表彰  
(勤続年数4年を経過し委員として継続する者)

- ・ 小川 恵子 (中地区)
- ・ 窪田 匡浩 (養基地区)



▲おめでとうございます

## 美濃いび茶新茶試飲サービス 行いました

役場ロビーで、5月19日（火）から22日（金）の4日間、図書館で5月23日（土）、24日（日）の2日間に今年摘んだばかりの新茶の試飲サービスを行いました。

6日間で合計約450人のお客さんが来場し、新茶ならではの豊かな香り、そしてまろやかな甘みと渋みを楽しんでいただきました。



▲受賞おめでとうございます



## 95歳 100歳

おめでとうございます

稲垣 セキさん  
(天神町)

大正15年5月10日生

久保田 さかゑさん  
(香井)

昭和6年5月15日生

浅野 とみ子さん  
(新生町)

昭和6年5月28日生

河地 ハルさん  
(片山南)

昭和6年6月15日生

## 社会科の学習 (水環境の学習)

5月18日(月)に八幡小学校が片山にある南部水源池を、5月22日(金)に宮地小学校が粕ヶ原にある北部水源池を訪れ、水道水をどのようにして供給しているかを学習しました。

水源地内では、安心・安全に飲める水の作り方や水を送っている設備などを見学しました。

児童は施設の見学や、観察を熱心に行い、普段使っている水のしくみを学習できたようです。



▲南部水源池見学



▲北部水源池見学

## 自衛官募集相談員委嘱式を行いました

5月20日(水)、自衛官募集相談員委嘱式を池田町役場公室で行いました。このたび、池田町在住の鈴木勇児様が自衛官募集相談員に選ばれ、池田町長と自衛隊岐阜地方協力本部長との連名で委嘱されました。

市町村長が自衛官の募集事務を行うことは、自衛隊法に定められており、市町村長が募集を行うことで、より地域に密着した活動が期待できます。委嘱された相談員の任期は2年間です。



▲(中央)委嘱された鈴木さん

## 池田町青少年健全育成町民大会2026を開催しました

5月31日(日)に池田町中央公民館大ホールで「池田町青少年健全育成町民大会2026」が200人超の青少年育成関係者などが参加するなか開催されました。

大会では、青少年を地域で守り育てていくと決意宣言を行い、教育委員会功労者表彰、池田町PTA連合会表彰(13人・1団体)、少年の主張 揖斐地区発表審査会プレ発表会、岐阜大学大学院教育学研究科教授 平澤 紀子先生による教育講演会などが行われました。

### 【受賞者等紹介(敬称略)】

- ◆池田町教育委員会功労者表彰受賞者
  - 河本 克巳(白鳥神楽保存会会長)
  - 河瀬 治男(片山区市やま保存会会長)
  - 高木 智明(池田町文化財審議会委員)
  - 土井 英典(スポーツ少年団指導員)
  - 川瀬 憲昭(同)
  - 土屋 一弘(同)
  - 小寺 友裕(同)
- ◆少年の主張発表表(池田中学校3年)
  - 内田 心音
  - 「かっけー!」私の姉
  - 窪田 陽斗
  - 見えないつらさ
  - 鈴木 那奈

私の経験をあなたの「きっかけ」に

(※6月13日に開催の少年の主張揖斐地区発表審査会で内田心音さんと窪田陽斗さんが最優秀賞を受賞しました。)



▲少年の主張発表の様子

## 西地区でホタル観賞会が開かれました

5月30日(土)、西保育園西側の杭瀬川両岸において、ホタルの観賞会が行われました。188人が参加し、ゲンジボタルが作り出す幻想的な光景に皆さん感嘆の声をあげていました。

当地域では「池田西環境保全隊」、「草深地域環境保全会」の皆さんが、きれいな水や環境を維持する活動を続けてきたことで、たくさんホタルを見ることが出来ます。

今後とも地域と町が協力し合い、きれいな水や環境を維持し、池田の「名所」を守り育てていきたいと思います。

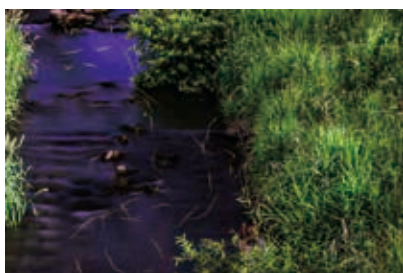

▲ホタルが飛びかう様子

割引券

### 池田温泉200円割引券

有効期限 2027年7月31日まで  
(他割引併用不可、全日利用可)

※コピー不可、転売は禁止 ※1枚につき1名様有効  
2026年7月1日発行

割引券

### 池田温泉200円割引券

有効期限 2027年7月31日まで  
(他割引併用不可、全日利用可)

※コピー不可、転売は禁止 ※1枚につき1名様有効  
2026年7月1日発行

16周年

# 道の駅池田温泉 オープン16周年記念祭

2026.7.18(土) ~ 7.26(日)

期間中 毎日開催! ※7月22日(水)は定休日のため休業

## JAいび川

全日、玄米、  
通常価格より

1kgあたり  
20円引き



## 白鳥ファーム

お米セール **びっくり価格**

はつしも 精米 5kg 2,800円(税込)

\*2袋目さらに100円引き、3袋目200円引き

はつしも 玄米 30kg  
14,000円(税込)

\*2袋目さらに1,000円引き

数量限定

返品交換不可、  
銘柄変更の場合もあり

## とり沢

「とり沢の  
鶏ちゃん」  
全品30%OFF



## ひまわり(小森)

全日、かき氷購入の方

かき氷  
50円引き



各日先着 20名

7月18日(土)~20日(月)祝 限定

## JAいび川

1会計 1,000円以上お買い上げで

美濃いび茶ペットボトル  
500ml 1本 進呈

各日先着 50名



7月25日(土)・26日(日) 限定

## JAいび川

1会計 1,000円以上お買い上げで

グミ  
1袋 進呈

各日先着 50名



## とり沢

1会計 500円以上お買い上げで

四季の恵 天然水  
1本 進呈

各日先着 50名



## ルヴェントカラム

『あいこ じゃんけん』

・1会計 1,000円以上のお買い上げ  
で、スタッフと1回じゃんけん  
・「あいこ」になったら

バナラアイス1個  
無料トッピング



## よしや

パウムクーヘン  
プレーン Mサイズ



通常1,900円のところ

300円  
引き 1,600円

(当日持ち帰り分に限りです)

## お茶の瑞草園

グリーンティ 1袋  
一般通常価格  
756円のところ



550円

7月18日(土)・19日(日)・20日(月)祝  
25日(土)・26日(日) 限定

自然食品 ヒダカ

粗品プレゼント



池田温泉200円割引券

有効期限 2027年7月31日まで  
(他割引併用不可、全日利用可)

※コピー不可、転売は禁止 ※1枚につき1名様有効  
2026年7月1日発行

池田温泉200円割引券

有効期限 2027年7月31日まで  
(他割引併用不可、全日利用可)

※コピー不可、転売は禁止 ※1枚につき1名様有効  
2026年7月1日発行

割引券

割引券



# 生きがいづくりの学習スポーツ

社会教育課

●中央公民館 ☎45・7110 FAX 45・7116

総合体育館

☎45・8711 FAX 45・8710

## 大会結果報告 ～スポーツ少年団・個人が活躍！

### 〔陸上〕

◆第18回澤田文吉記念棒高跳競技会・

第46回岐阜県春期陸上競技大会

兼青森国スポ選手選考会

4月19日(日) 岐阜メモリアルセンター長良川競技場

○女子1500m 3位

早見百加(池田ジュニアT&F/池田中3年)

◆第54回岐阜県中学生学年別陸上競技大会

5月24日(日) 岐阜メモリアルセンター長良川競技場

○女子2・3年1500m 1位

早見百加(池田ジュニアT&F/池田中3年)

○男子1年 走幅跳 3位

森基真(陸岐道/池田中1年)

○女子1年 走幅跳 2位

林和花穂(陸岐道/池田中1年)



▲左 森選手  
右 林選手

### 〔フェンシング〕

◆令和8年度 岐阜県高等学校総合体育大会

フェンシング競技

5月9日(土)～10日(日)

岐阜県立岐阜各務野高等学校 体育館

○女子個人対抗サーブル 第2位

松原由佳(大垣南高等学校3年)

この大会結果により、8月9日(日)～8月13

日(木)にかけて滋賀ダイハツアリーナで行わ

れる、全国高等学校総合体育大会の出場権を

得ました。

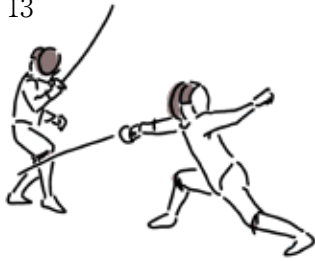

### 〔バドミントン〕

◆第27回ダイハツ全国小学生ABCバドミントン大会 岐阜県予選会

5月16日(土)～17日(日) 池田町総合体育館

○2年生女子 第3位

樋口千秋(池田町バドミントン少年団/温知小学校2年生)

## 池田町レクリエーション大会を開催しました

5月17日(日)に池田町レクリエーション協会主催による『池田町レクリエーション大会(ウォークラリー)』を開催しました。

約60人の参加者は、「にっこりコース」と「さわやかコース」(各コース山洞・草深地内)の二手に分かれて歩き、コース内に設置されたチェックポイントではクイズにチャレンジし、新緑の中での「ウォークラリー」を楽しみました。

### 〔入賞チーム〕

#### 「にっこりコース」

・優勝 メーデー会チーム

・準優勝 太極拳チーム

・3位 中公民館ステップダンスチーム

#### 「さわやかコース」

・優勝 スマイルチーム

・準優勝 なかよしファミリーチーム

・3位 ひまわりチーム

#### 〔特別賞(参加最高齢者)〕

・高橋 福男 さん(90歳)



▲入賞された皆さん



### 開催日時など

日時	場所	対象地区
7月9日(木)	宮地公民館	宮地地区
7月14日(火)	養基公民館	養基地区
7月23日(木)	八幡公民館	八幡地区
7月28日(火)	中央公民館 2階第1会議室	池野連担地区
7月30日(木)	東公民館	東地区
8月5日(水)	西公民館	西・中地区

※事前申し込み不要、参加自由

内容 「町政全般」について町長から説明、地域の課題について質疑応答など

### 問い合わせ

総務課 総務係 ☎45・3111 (内線231)

## 『竹中誉町長と語る』タウンミーティングを開催します

竹中誉町長と語るタウンミーティングを地域住民の皆さんを対象に開催します。

地域の課題や今後のまちづくりについて、町長が各地区公民館へお伺いし、直接お話しをさせていただく貴重な機会となります。

お誘い合わせのうえ、ぜひご参加ください。よろしくお願いいたします。

## 令和8年度地方創生プロジェクト推進助成金アイデアコンペ審査会を実施しました

5月25日(月)、池田町役場で「令和8年度地方創生プロジェクト推進助成金アイデアコンペ審査会」を実施しました。

『岐阜県池田町デジタル田園都市国家構想総合戦略』に位置づけられたプロジェクトの推進を切り口に、企画提案者2人より2提案の応募があり、審査会の審査委員9人による評価の結果、2提案が認定となりました。

### ○助成金認定事業

1. 池田山麓の風景再生・子供たちへ繋ぐ『生きた里山』とヴィンヤード創出事業(Vignoble Du Angie (ヴィニョーブル デュ アンジー))

池田町産ワインを製造し、岐阜県内の飲食店、宿泊施設、酒販店および直販ルートを通じて流通させ、地産地消の推進と池田町を岐阜県から全国へ訴求していく。

2. 多文化交流および多世代がつながる拠点の整備と国際交流プログラムの実施(認定NPO法人アイキャン)

NPO法人の出張所を人々が集える空間に改修し、在住外国人への日本語教育や地域住民との交流の場を設けて、地域の国際化・多文化共生意識の醸造を行う。



▲審査会の様子

## よい歯の高齢者表彰のご案内

西濃口腔保健協議会では、8020運動(80歳になっても20本以上の歯を残し、一生自分の歯で食べよう)を積極的に啓発推進するため、80歳になられた方を対象に歯科健診を行い、よい歯の高齢者を表彰します。

### 対象者

次の①②もしくは③に該当する方です。

① 令和7年11月1日から令和8年10月31日に満80歳になられた方、なられる方  
(生年月日が昭和20年11月1日から昭和21年10月31日までの方)

② 20本以上自分の歯があり、健康で十分噛める方

③ ②の条件を満たした81歳以上の方で、過去に表彰を受けていない方

①に該当する方には、『よい歯の高齢者表彰健診応募』のはがきを7月中旬に郵送します。

### 健診期間

7月21日(火)から8月3日(月)まで

該当すると思われる方は、歯科医院(大垣市、海津市、不破郡、安八郡、養老郡、揖斐郡の歯科医院(各歯科医師会会員以外の歯科医院は不可))で歯科健診を受けてください。(健診は無料)

※①に該当する方は、『よい歯の高齢者表彰健診応募』のはがきを持参ください。

### 問い合わせ

保健センター

☎45・3191

**マイナ保険証を利用すれば、限度額適用認定証の事前申請が不要となります**

入院などでひと月の医療費が高額になりそうな時に、医療機関の窓口へ限度額適用認定証を提示することで、医療費の支払額が自己負担限度額までになります。マイナ保険証をお持ちの方は、医療機関受診の際に本人が同意することで、限度額適用認定証として利用することができます。

※保険外負担分(差額ベッド代など)や、入院時の食事負担額などは、別途お支払いが必要です。

※国民健康保険税に滞納がある場合には、医療機関で適用区分を確認することができません。

**●限度額認定証の更新について**

限度適用認定証は、8月に所得区分の再判定が行われるため、これまでは毎年申請する必要がありました。マイナ保険証を利用すれば限度額適用認定証を毎年申請していただく必要がなくなります。

**●長期入院該当の方は申請が必要です**  
**↳遡及適用はできません**

直近12か月の入院日数が90日を超える住民税非課税世帯の方が、入院時の食事療養費などの減額をさらに受ける場合は、別途申請が必要です。マイナ保険証をお持ちでない方や長期入院に該当する方で認定証の交付を希望され

る方は、申請をしてください。なお、前月以前に遡っての適用はできません。

**●申請手続きに必要なもの**

1. 世帯主および認定証が必要な方の個人番号が確認できる書類
2. 窓口に来る方の本人確認ができる書類
3. 現在非課税世帯の方で、過去1年間の非課税区分適用期間内に90日を超える入院がある方は、入院期間が確認できる領収書または入院期間証明書
4. 別世帯の方が申請する場合は、委任状

**●更新申請受付開始日**

8月3日(月)

**●申請場所**

保険年金課窓口

**●注意事項**

- ・国民健康保険税の滞納状況などによつては認定証を交付できない場合があります。
- ・国民健康保険加入者のうち、所得の確認がとれない方がいる世帯は、上位所得者として判定されますので、収入のない方も申告をお願いします。

**問い合わせ**

保険年金課 保険年金係  
 ☎45・31111(内線1115)

**役場・保健センターの開庁時間(窓口受付)が令和8年4月10日(金)から変更となりました**



**開庁時間の変更**



※職員の勤務時間(午前8時30分~午後5時15分)に変更はありません。

**延長窓口**

毎週水曜日は、次の窓口で一部受付業務を午後7時まで延長しています。  
 住民課、健康福祉課、子育て支援課、保険年金課、税務課、会計課

問い合わせ 総務課 ☎45・31111(内線231)

## 7月は「社会を明るくする運動」～犯罪や非行を防止し、立ち直りを支える地域の手力ラ～強調月間

### 「社会を明るくする運動」とは

すべての国民が、犯罪や非行の防止と、犯罪や非行をした人たちの更生について理解を深め、それぞれの立場において力を合わせ、犯罪や非行のない安全で安心な明るい地域社会を築くための全国的な運動です。毎年7月を強調月間として活動を推進します。

### 趣旨

安全で安心な暮らしはすべての人の望みです。犯罪や非行をなくすためには、どうすればよいのでしょうか。取り締まりを強化して、過ちを犯した人を処罰することも必要なことですが、立ち直ろうと決意した人を社会で受け入れていくことや、犯罪や非行をする人を生み出さない家庭や地域づくりをすることも、とても大切なことです。

そのためには、一部の人たちだけでなく、地域すべての人がそれぞれの立場で関わっていく必要があります。

本年度も、社会を明るくする運動を通じ、多くの方々に積極的に参加していただき、犯罪や非行の抑止を図るとともに、犯罪をした人や非行のある少年の立ち直りを支え、安全で安心して暮らせる地域社会を築こうとするものです。

### 池田町での取り組み

昨年度に引き続き、本年度も少人数

での街頭活動・学校訪問を行います。町長を始め各種団体による「社会を明るくする運動実施委員会」を組織し、懸垂幕・のぼり旗を設置します。

### 呼びかけ標語

次の標語にて「社会を明るくする運動」を皆さんに呼びかけます。

- ・ 非行や犯罪をなくす。
- ・ 交通事故をなくす。
- ・ 町をきれいにする。

### 子どもたちには

各小学6年生と中学3年生に、社明運動啓発グッズを配布します。

### ＜実施委員会参加団体＞

池田町、町議会、区長連合会、民生児童委員協議会、青少年育成推進委員会、少年補導委員会、人権擁護委員会、小中学校長会、PTA連合会、薬剤師会、池田交番、保護司会、更生保護女性会

池田町の皆さんのご協力をお願いします。

## ひんやりスペースを設置します

熱中症対策の一環として、一部の公共施設に「ひんやりスペース」を設置します。暑い日には無理をせず、ご家庭で冷房を使用するなどの対策を行い、必要に応じて「ひんやりスペース」をご利用ください。

実施期間 7月21日（火）～9月30日

（水）までの期間中に、設置施設の営業時間内で実施。

開館日・時間は施設ごとに異なりますのでご注意ください。

### 場所

- 池田町役場
- 池田町図書館
- 池田町総合体育館
- 池田町中公民館
- 池田町保健センター
- 道の駅池田温泉
- 霞溪舎（池野駅）

### 設備品

- うちわ、冷感スプレー
  - 冷感シート
  - （ボディ拭き取り化粧紙）
- ※数に限りがあります。



▲熱中症予防のための情報・資料サイト

## 福島県国見町産桃の販売中止のお知らせ

池田町と友好交流協定を結ぶ福島県国見町の桃の販売について、福島県内での雹による影響で、桃の生産量が大幅に減少し、販売数を確保できないことから、今年の道の駅池田温泉などの桃販売は中止いたします。

楽しみにされている皆さんには大変申し訳ございませんが、よろしくお願いたします。

直送のみ（注文数に限りがあり、送料

購入者負担）になりますが、次の連絡先からご注文ください。

※物価高騰や生産量減少の影響で、代金および送料が高くなる可能性がありますので、ご了承ください。

注文先：道の駅国見あつかしの郷

☎024・585・2132

### 問い合わせ

産業課 商工観光係  
☎45・3111  
（内線253、254）

## ハンセン病元患者家族に対する補償金制度について

令和元年11月22日に「ハンセン病患者家族に対する補償金の支給等に関する法律」が公布・施行され、ハンセン病患者の御家族の方々に補償金を支給する制度が開始されました。

令和6年6月12日には、「ハンセン病患者家族に対する補償金の支給等に関する法律の一部を改正する法律」が成立し、補償金の請求期限が令和11年11月21日まで延長されました。

詳しくは厚生労働省のホームページをご覧ください。



▲厚生労働省ホームページはこちら

# 後期高齢者医療制度のお知らせ

## ●後期高齢者医療資格情報のお知らせ・資格確認書の送付について

《資格情報のお知らせイメージ》

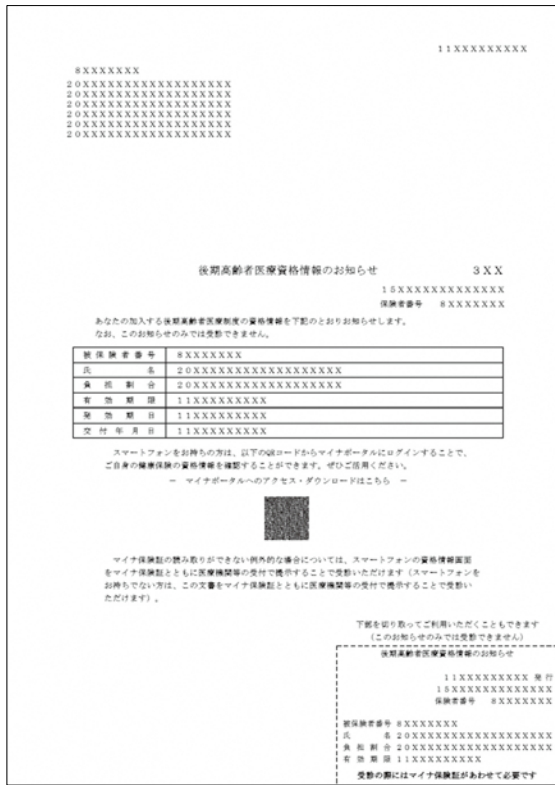

《資格確認書イメージ》



後期高齢者医療の資格情報のお知らせは、池田町に住所を有し、マイナ保険証利用登録のある 84 歳以下の方に交付されます。

受診などの際は、マイナ保険証をご使用ください。

また、資格情報のお知らせ交付者以外の方には、資格確認書を交付します。今年度交付する資格確認書は抹茶色（薄い緑色）です。

有効期限を過ぎた資格確認書を処分されるときは、住所や氏名が判別できないよう細断するなど、十分にご注意ください。

## ●コールセンターの開設

資格情報のお知らせ、資格確認書、子ども・子育て支援金を含む保険料に関することについて、広域連合ではコールセンターを設置します。

ご不明な点があれば、次の電話番号までお問い合わせください。

開設期間 7月1日（水）～8月31日（月）（土日祝日除く）

時 間 午前9時～午後5時

電話番号 0570-051-502

## ●マイナ保険証をぜひご利用ください

マイナ保険証を使用するとデータに基づくより良い医療を受けることができたり、限度額適用申請がなくても、高額療養費制度における限度額を超える支払いが免除されたりするなどのメリットがあります。

利用登録の手続き方法につきましては、保険年金課にお問い合わせください。

## ●令和8年度保険料

保険料は、被保険者全員が等しく負担する「均等割額」と被保険者の所得に応じて負担する「所得割額」の合計となります。令和8年度保険料は、令和7年分の所得をもとに個人単位で計算されます。

5月末までに岐阜県後期高齢者医療制度の被保険者になられた方には、7月中旬に「後期高齢者医療保険料額決定通知書」をお送りします。保険料額や納付方法が記載されていますのでご確認ください。

### 【保険料額について】

令和8年度から子ども・子育て支援金制度が開始されることに伴い、令和8年度以降の保険料額は従前の医療分と子ども・子育て支援金分の合計額となり、次のとおり計算されます。

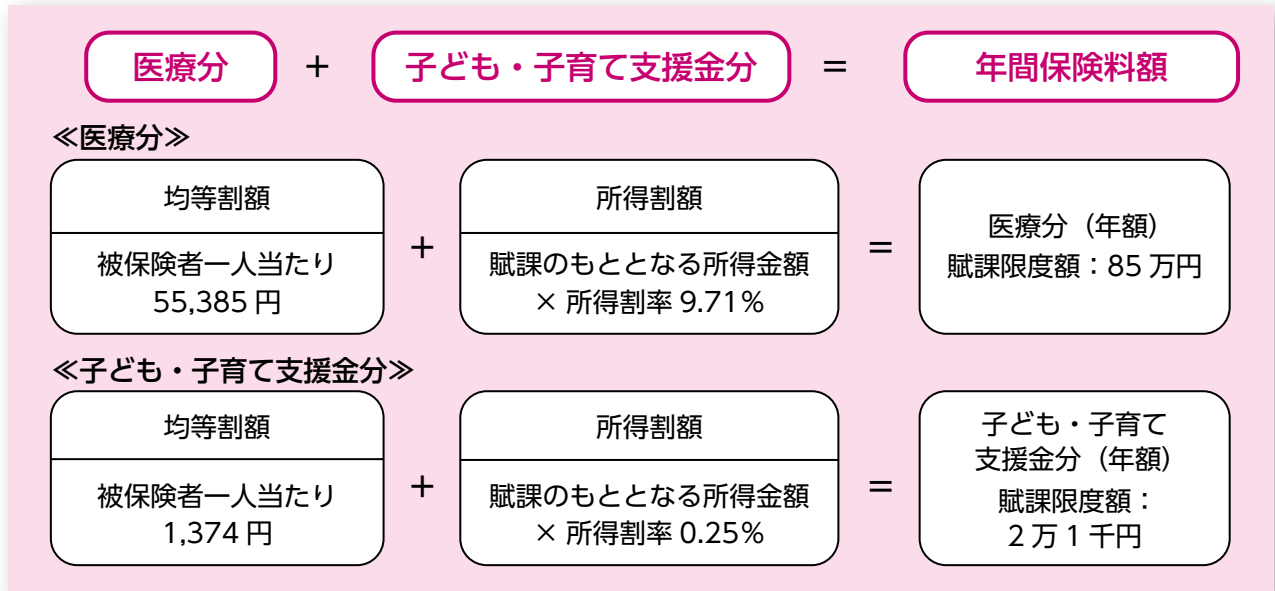

※ 賦課のもととなる所得金額 = 総所得金額等 - 43万円 (基礎控除額)

## ●保険料の軽減措置

### (1) 均等割額の軽減

均等割額は、世帯の所得によって下表のとおり軽減されます。

軽減割合	対象者の所得要件 (世帯主と同一世帯の被保険者との令和7年中の総所得金額等の合計額※1)
7割軽減※2	43万円 + 10万円 × (給与所得者等※3の数 - 1) 以下
5割軽減	43万円 + 10万円 × (給与所得者等※3の数 - 1) + 31万円 × 被保険者数以下
2割軽減	43万円 + 10万円 × (給与所得者等※3の数 - 1) + 57万円 × 被保険者数以下

※1 世帯主と同一世帯の被保険者に給与所得者等が2人以上いる場合に、「10万円 × (給与所得者等の数 - 1)」を計算します。

※2 令和8・9年度は、医療分に限り均等割額の7割軽減に加え、さらに0.2割軽減を行います。

※3 給与収入が55万円を超える方、公的年金等に係る所得がある方(公的年金等の収入金額が、65歳以上で125万円を超える方、または65歳未満で60万円を超える方)。

④ 均等割額軽減判定時の総所得金額等は、各収入から必要経費や控除額を差し引いた所得金額の合計額となります。ただし、譲渡所得は特別控除前の金額となるほか、事業専従者控除の適用はなく、専従者給与額は事業主の所得に合算されます。年金所得は年金収入から公的年金等控除額と特別控除15万円(65歳以上の方のみ適用)を差し引いた金額となります。なお、軽減判定日は、4月1日または資格を取得した日となります。

### (2) 被用者保険※の被扶養者であった方の軽減

後期高齢者医療制度に加入する日の前日において、被用者保険の被扶養者であった方は、所得割額の負担はありません。均等割額は、制度に加入後2年間は5割軽減となります。ただし、所得が低い方に対する軽減にも該当する方については、いずれか大きい軽減が適用されます。

※被用者保険とは、協会けんぽ、健康保険組合、船員保険及び共済組合の公的医療保険の総称で、国民健康保険や国民健康保険組合は含まれません。

## ●保険料の納め方

保険料の納め方は、年金からお支払いいただく「特別徴収」と納付書や口座振替でお支払いいただく「普通徴収」があります。

### (1) 特別徴収（年金からのお支払い）

年金の受給額が年額 18 万円以上の方で、介護保険と後期高齢者医療制度の保険料の合計額が年金受給額の 2 分の 1 を超えない場合は、年金からお支払いいただきます。なお、特別徴収の方は、口座振替の手続きを行い保険年金課に申請することで「普通徴収」に変更できます。

### (2) 普通徴収（納付書や口座振替によるお支払い）

特別徴収の条件を満たさない方や後期高齢者医療制度に加入したばかりの方は、池田町から送付される納付書や、口座振替によって保険料をお支払いいただきます。

## ●口座振替をおすすめしています

普通徴収で納める方の保険料の支払いには、口座振替をおすすめしています。口座振替には以下のメリットがあります。

- (1) 毎月の支払期限までに金融機関に行って納付書で支払う必要がなくなります。
- (2) 保険料が登録口座から引き落とされるため保険料の支払い忘れがなくなります。口座振替を希望される場合は、保険年金課に問い合わせください。

## ●保険料の納付が難しいとき

保険年金課では保険料の納付に関する相談を受け付けています。災害や失業などで納付が困難な場合は、お早めにご相談ください。十分な収入・資産などがあるにもかかわらず保険料を納めない場合には、法律の定めにより滞納処分が行われることがあります。

## ●確定申告期限後に申告された方へ

確定申告期限後に申告などをされた方は、新年度の自己負担割合や保険料額の決定に間に合わない可能性があります。この場合、当初は確定申告期限までの情報等に基づく保険料額の決定通知書などをお送りします。後日、申告などの内容を踏まえた再判定を行い、変更があった場合は、決定通知書などを送り直します。これにより、特別徴収であった方が、普通徴収に切り替わることがあります。

## ●入院時食事・生活療養費標準負担額の改定

令和 8 年 6 月 1 日から、入院時の食事・生活療養費の標準負担額が変更となります。

### 入院時食事療養費の標準負担額

(表 1)

所得の区分		1 食当たりの食事代
現役並み所得者、一般Ⅱおよび一般Ⅰ		550 円
区分Ⅰ、区分Ⅱに該当しない指定難病患者		330 円
区分Ⅱ	90 日までの入院	270 円
	90 日を超える入院（過去 12 か月の入院日数）	220 円
区分Ⅰ		130 円

### 入院時生活療養費の標準負担額

(表 2)

所得の区分	1 食当たりの食事代	1 日当たりの居住費
現役並み所得者、一般Ⅱおよび一般Ⅰ	550 円※	430 円
区分Ⅱ	270 円	
区分Ⅰ	160 円	
老齢福祉年金受給者・境界層該当者	130 円	0 円
指定難病患者	表 1 と同額	

※ 医療機関の施設基準などにより 510 円の場合もあります。

## 国民健康保険「資格確認書」および「資格情報のお知らせ」の更新について

現在国民健康保険に加入中の方の資格確認書などの有効期限は令和8年7月31日までとなっています。マイナ保険証の保有状況にあわせて「資格確認書」または「資格情報のお知らせ」を7月下旬から7月末にかけて、国民健康保険被保険者の方へ一斉に送付します。

「資格確認書」や「資格情報のお知らせ」が届いたら、住所、氏名など記載内容を確認し、大切に保管してください。なお期限切れの資格確認書などは、ご自身の責任において、裁断し破棄していただくか、役場保険年金課まで返却をお願いします。

「資格確認書」については、簡易書留郵便で配達します。そのため、お届けにはお時間がかかることが予想されますので、ご了承ください。「資格情報のお知らせ」は普通郵便で送付します。8月になって資格確認書などがお手元が届いていない場合は、保険年金課までお問い合わせください。

### ●マイナ保険証を保有していない方

マイナ保険証をお持ちでない方については、「資格確認書」を送付します。

### ●マイナ保険証を保有している方

マイナ保険証をお持ちの方には、「資格情報のお知らせ」を送付します。

マイナ保険証とあわせて大切に保管し、マイナ保険証の読み取りができない場合などに、ご利用ください。

### 10歳未満の方

70歳未満の方に交付する「資格情報のお知らせ」には有効期限がありません。そのため、今後、年次更新による交付はしませんので、大切に保管してください。

### ・有効期限について

今回発送する「資格確認書」および70歳以上の方の「資格情報のお知らせ」の有効期限は、令和8年8月1日から令和9年7月31日までです。（8月1日以降に70歳を迎える方の有効期限は誕生月の月末となります。※1日生まれの方の有効期限は誕生月の前月末です。）

### ・配達時に不在だった場合

資格確認書配達時に不在だった場合は、郵便局員が「不在連絡票」を投函します。受け取り方法などは、「不在連絡票」でご確認ください。

### ・郵便局での保管期限が過ぎた場合

郵便局での保管期限が過ぎた場合、資格確認書は役場に戻ります。その際には、役場で新しい資格確認書をお渡ししますので、本人確認書類をお持ちの上、役場保険年金課2番窓口までお越しください。

・国民健康保険税の支払いが遅れている方

保険税は、私たちの医療費にあてら

れる貴重な財源です。特別な事情なく長期間滞納となっている世帯には、資格確認書などは郵送いたしません。「資格確認書(特別療養費)」または「資格情報のお知らせ(特別療養費)」が交付された場合、医療機関窓口で診療費用の全額(10割)を払う必要があります。特別療養費の支給申請をすることにより、負担した医療費のうち保険負担分を償還払いにより支払いますが、滞納している保険税の支払い、納付相談および納付計画書の提出などが条件となります。

### ・その他

社会保険など別の健康保険に加入された方は、速やかに国民健康保険の資格喪失届出を行ってください。新しい保険の資格確認書や資格情報のお知らせなどを受け取った場合は、お手続きをお願いします。

お問い合わせ 保険年金課

☎45・3111

(内線115、116)

## 国民年金の保険料のお支払いが困難なときは

### 保険料免除制度とは

経済的な理由などで国民年金保険料を納付することが困難な場合、申請をして認められれば保険料の全額、または一部が免除となる「保険料免除制度」や「一部納付(免除)制度」などが

あります。免除の期間は、申請した年度の7月から翌年の6月分までです。

保険料の免除や猶予を受けず保険料が未納の状態、万一、障がいや死亡といった不慮の事態が発生すると、障害基礎年金・遺族基礎年金が受けられない場合がありますので、ぜひ活用しましょう。

免除された保険料は10年以内であれば、後から納めることができます。ただし、2年を過ぎると加算額が積みま

### 全額免除制度

申請して認められれば保険料の全額が免除されます。

平成21年4月分からの保険料の全額が免除された期間については、保険料を全額納付した場合の年金額の2分の1(平成21年3月分までは3分の1)が支給されます。

### 一部納付(免除)制度

申請して認められれば保険料の一部を納付、残りの保険料は免除されます。一部免除には3種類あります。それぞれの納付額と年金額の計算は次のとおりです。

なお、一部免除された期間については、一部免除を受けた残りの保険料(免除を受けていない保険料)は、必ず納めなければなりません。この保険料の納付を怠ると、免除が承認されても保険料未納期間となり、将来の老齢基礎年金の額に反映されません。また、障

がいや死亡といった不慮の事態が生じた場合に、年金を受け取ることができなくなる場合がありますのでご注意ください。

### 4分の3免除

保険料の4分の3の額が免除され、残りの4分の1の額を納めるものです。将来年金を受けるときには、4分の3免除の期間は全額を納めたときの8分の5(平成21年3月分までは2分の1)で計算されます。

### 2分の1免除

保険料の半額が免除され、残りの半額を納めるものです。将来年金を受けるときには、半額免除の期間は全額を納めたときの8分の6(平成21年3月分までは3分の2)で計算されます。

### 4分の1免除

保険料の4分の1の額が免除され、残りの4分の3の額を納めるものです。将来年金を受けるときには、4分の1免除の期間は全額を納めたときの8分の7(平成21年3月分までは6分の5)で計算されます。

## 保険料免除・納付猶予の承認基準(所得の基準)

### ・全額免除

(扶養親族等の数+1)×35万円+32万円

### ・4分の3免除

88万円+扶養親族等控除額+社会保険料控除等

### ・半額免除

128万円+扶養親族等控除額+社会保険料控除等

### ・4分の1免除

168万円+扶養親族等控除額+社会保険料控除等

※地方税法に定める障がい者、寡婦またはひとり親の場合、基準額が変わりますので、目安として参考にしてください。

また、保険料の免除を受けるには、本人のほか、配偶者や世帯主などの前年所得が所得基準の範囲内である必要があります。ただし、所得基準を超えていても災害、失業、事業の廃止などの理由によって保険料が免除される場合があります。

### 未納にせずご相談ください

免除申請には、年金手帳もしくは基礎年金番号通知書などが必要ですが、上記の他にも添付していただく書類が必要な場合もあります。

お支払いが困難なときでも未納のままにせず、前述の免除制度をはじめ、納付猶予や納付特例などの制度がありますので、保険年金課または大垣年金事務所(☎0584・78・5166)へ問い合わせください。



## 生活に運動を取り入れましょう

皆さんは、日々生活する中で、運動はしていますか？

ジョギング、ウォーキング、ジムなどでの運動と、さまざまな方法で体を動かすことを日課としている方も多いと思います。

高齢者に必要な運動とは、子どもやスポーツ選手が行うような激しい内容とは違い、体力に合わせてできる範囲で続けていくものです。他者と比べたり、競争したりする必要は全くありません。

家事や仕事、移動のための歩行など、日常生活の中で行う活動も、ウォーキングやスポーツで汗を流すことと同様に大切と考えられるようになってきました。

運動に対して、苦手意識のある方は、横になったり座っている時間を減らして、体を動かす時間を増やすことから始めましょう。

体を動かすことによる健康に良い効果は、これまでに運動習慣がなかった人ほど表れやすいことがわかっています。いつまでも自分の力で動けるよう、できることからやってみませんか？

### 「体を動かすチャンス」

～例えばこんなことから～

- 外出・買い物
- ラジオ体操など
- 自宅での運動
- 家事(料理・洗濯・掃除など)

健康のためには、適度な運動とともに、毎日少しでも体を動かす習慣を、未永く続けることが大切です。そのためには、運動する時間を決めて、運動の内容をカレンダーなどに残すことも、続けるためのアイデアです。

運動の振り返りができるだけでなく、継続できている事実が目に見えることで、自信や達成感につながります。

今は特に暑い季節なので、適度に水分・塩分を補給しながら、無理のない範囲で、軽い運動から続けてみましょう。

介護予防・介護保険のご相談、高齢者に関するご相談は

池田町地域包括支援センターへ  
☎45・8123

## 「出張」里親を知る会（個別相談会）のご案内

近年さまざまな社会情勢の変化の中で、家庭での養育が困難な状況に置かれた子どもや、好ましくない家庭環境におかれている子ども達が増えていきます。このような子ども達に温かい健全な家庭環境を提供するためにも、子どもを家庭で迎え入れてくださる里親さんが今後ますます必要となってきました。

岐阜県では、1人でも多くの方に里親制度を理解していただくとともに、好ましくない家庭環境に置かれ、保護者と一緒に暮らすことができなくなった子どもを、ご自身の家庭で育ててくださる里親さんを募集しています。

### \*里親制度とは…

何らかの事情により、家庭での養育が困難または受けられなくなった子どもなどに温かい愛情と正しい理解をもった家庭環境の下での養育を提供する制度です。

**主催** 里親支援センターころ

**日時** 8月26日(水) 午後2時～4時

まで(1世帯30分程度)

**場所** 池田町役場 1A会議室

(池田町六之井1468番地の1)

**問い合わせ** 里親支援センターころ

☎ 35・7734

## はじめて取り組む優しい介護 介護初任者研修 受講生募集

「介護初任者研修」とは介護の世界の入り口となる資格です。取得すると、介護施設はもちろん、訪問介護で働くことができます。安定した仕事を見つめることができます。さらに、知識を習得することで家庭内でも活かすことができ、家族みんなの安心に繋がります。ぜひ介護の基本を学んでみませんか。

**日時** 10月5日(月)～12月22日(火)

午前9時～午後3時

基本週3回にて行います

**場所** サンビレッジ国際医療福祉専門学校

学校 南館

**受講料**

無料(テキスト代5,720円)

**定員** 20人(介護職未経験者優先)

**締め切り** 9月15日(火)

**申し込み・問い合わせ**

サンビレッジ国際医療福祉専門学校

☎ 45・2220

## 音訳CDの利用者を募集します

図書館では、広報いけだや議会だよりをボランティアの人たちが音訳し、CDに録音したものを提供しています。身近な町の情報をCDで聞いてみませんか。お気軽に図書館へお問い合わせください。

### 利用対象

町内在住で視覚障がいのある身体障がい者手帳をお持ちで、1級、2級の方

### 申し込み

障がい者手帳を持参し、図書館窓口へお申し込みください。(代理申請可)

### 注意

音訳CDを聞くにはパソコン、専用再生機などが必要です。図書館では専用再生機の貸し出しを行っています。(台数に限りあり)

なお、障がいの程度が1級、2級の方は、専用再生機の給付制度があります。詳細については健康福祉課にお問い合わせください。

### 問い合わせ

池田町図書館

☎ 45・6222

健康福祉課

☎ 45・3111(内線153)

## 第3回池田町防災講演会

災害から自分や家族の命を守るには、住民1人ひとりが備えておくことが大切です。近年は学校でも防災教育に力が入られるようになりました。

子どもたちが何を学んでいるのか、各家庭で何を準備しておけばいいのか、家族で一緒に考えてみませんか。

### 夏休み池田町防災体験会

第1部 南海トラフ地震が起きると池田町はどうなるの

第2部 地震模型で何が起きるか確かめてみよう!

第3部 お家の地震対策、何が必要か考えてみよう!

### 日時

8月1日(土) 午前10時～11時40分  
(受付午前9時30分)

### 場所

池田町中央公民館 1階 第3会議室  
池田町六之井1455番地の1

**定員** 20組(40人程度)

### 対象

小学生・中学生を含む家族(中学生以上は友人同士での参加可)

※保護者の参加人数に制限はありません。ただし、定員に達した場合は調整させていただきます

**参加費** 無料

### 申し込み

申し込みフォームまたはメール  
bousaikedaya928@gmail.com

**締め切り** 7月28日(火) (先着順)

### 講師

池田町防災士連絡協議会 松下 光幸  
(げんさい未来塾 10期生)

**主催** 池田町防災士連絡協議会

**後援** 池田町



▲チラシQRコード



▲申し込みフォーム

※詳細はチラシもしくは申し込みフォームからご確認ください。

2026.7/1より

新館の開館時間が変わります。

あさ **10**時から **営業!**

現在も本館は臨時休館とさせていただいており、大変ご迷惑をお掛けしているところでございます。

そこで、新館では応援くださるお客様に少しでも長くお楽しみいただける時間をお届けできるよう、**あさ10時から営業**いたします。

皆さまのご来館をお待ちしております。

**営業時間** 10:00～22:00 (21:30受付終了)

**休館日**

本館臨時休館中は、  
**毎週水曜日のみ** (祝日の場合は翌日)



IKEDAONSEN

池田温泉

### 池田温泉新館等利活用に向けた今後の方針について

「池田温泉新館利活用アイデア市場調査」の結果を受け、決定した池田町の方針をお知らせいたします。

- 1 池田温泉新館および本館の両館について、両館の一体的な指定管理を実施できる民間事業者を募集します。
- 2 池田温泉新館は、全体（1階から3階）のリノベーションを実施します。
- 3 池田温泉新館のリノベーション実施費用について、負担割合は、町と民間事業者で各々1/2を負担します。
- 4 池田温泉本館は、ふくしの湯、サウナ、24時間シャワーなど、アウトドア機能を備えた施設とし、本館のリノベーションに要する費用は全額民間事業者の負担とします。
- 5 指定管理期間は15年とします。
- 6 指定管理期間の各年度において利益が出た場合、町は利益の10%に相当する金額を、翌年度に民間事業者から徴収します。
- 7 民間事業者は、池田温泉新館などを事業支店として、池田町内に支店登記をします。
- 8 今後のスケジュールは、8月中旬までに指定管理者を決定後、11月上旬から必要な工事を実施し、工事完了後、新館のリニューアルオープンは令和9年8月上旬を見込んでいます。

夏の交通安全県民運動

● 実施期間

7月11日(土)～20日(月)

● スローガン

思いやり ゆずる心で

事故防止

● 運動重点

・ こどもと高齢者の交通事故防止

・ 横断歩道における歩行者

最優先の徹底

・ 飲酒運転等の悪質・危険

な運転の根絶

・ 自転車等の安全利用とヘルメット着用の促進

県民の皆さん1人ひとりが

交通ルールを遵守し、思いや

りやゆずりあいの心を持って

交通マナーを実践して交通事故

防止に努めましょう。

問い合わせ

揖斐警察署

☎ 23・0110



## 池田町交通安全協議会総会を開催しました

5月22日(金)、交通安全協議会総会が開催され、来賓として町長、町議会議長、掛斐警察署交通課長、区長連合会長に出席していただきました。

掛斐警察署林交通課長からは県内の交通情勢について、通勤・通学の時間帯での自転車対車の事故が目立ってきていることや、令和8年4月より適用された自転車青切符制度についてお話をいただき、協議会の方々も熱心に耳を傾けていました。

総会では令和7年度事業報告・決算報告、令和8年度事業計画・予算が承認されました。

皆さんからいただいた交通安全対策協力費(1世帯250円)は、次の内訳のとおりに使わせていただいています。ご協力ありがとうございました。

## 令和7年度決算内訳表

### 収入の部

項目	決算額
交通安全協議会費	1,633,700
(1) 交通安全対策協力費	1,633,700
助成金	108,000
(1) 町助成金	108,000
雑収入	623
(1) 雑収入	623
(2) 研修負担金	0
繰越金	223,483
(1) 前年度繰越金	223,483
計	1,965,806

### 支出の部

項目	決算額
1. 事務費	1,650
(1) 消耗品費	0
(2) 印刷製本費	0
(3) 通信運搬費	1,650
2. 会議費	12,052
(1) 総会費	7,231
(2) 理事会費	4,821
3. 事業費	542,768
(1) 消耗品費	145,900
(2) 広報活動推進費	301,598
(3) 表彰費	17,220
(4) 傷害保険料	78,050
(5) 役員研修費	0
4. 負担金補助および交付金	1,070,000
(1) 安全指導交付金	520,000
(2) 支部活動補助金	550,000
(3) 研修負担金	0
5. 慶弔費	0
(1) 慶弔費	0
6. 予備費	0
(1) 予備費	0
計	1,626,470

収入支出差し引き残高 339,336 円を令和8年度へ繰越



▲総会の様子

「せせらぎに ぼくも魚も  
すきとおる」7月は河川  
愛護月間です

川は私たちの憩いの場。みんなで川を美しくしましょう。

川には沢山の自然があります。川の環境保全・再生に心がけましょう。堤防は私たちの生命や財産を守っています。

ルールを守って、川に親しみましょう。

国土交通省 木曾川上流河川事務所  
<https://www.cbr.mlit.go.jp/kisoyjo/index.html>

栄養教室 (食生活改善推進  
員養成) 受講生募集

10月より、栄養教室を開講します。私たちにとって欠かすことのできない食事は、日々の健康を支える重要な要素です。

ぜひこの機会に健康づくりに役立つ正しい食知識を仲間と一緒に学んでみませんか？

町内在住で「食」に興味のある方、健康づくりのための食生活に関心のある方、性別問わずどなたでも受講できます。皆さんのご参加をお待ちしております。

### 日時

10月27日(火) 11月19日(木)

12月22日(火) 1月8日(金)

2月9日(火) 3月12日(金)

の計6回

午前9時30分～午後1時30分

場所 池田町保健センター2階

本人負担金 3,500円

(テキスト代1,700円含む)

### 募集人員

5人(概ね30～65歳の人)

締め切り 10月2日(金)

申し込み・問い合わせ

池田町保健センター

☎45・3191



いけだちょう  
**池田町つながるにほんごきょうしつ**



こうぎのないよう

- ① 7/26 じこしょうかい ② 8/23 けんこうなくらし ③ 9/27 まちさんさく  
町散策  
④ 10/11 あんぜんなくらし ⑤ 11/8 すみやすい町 ⑥ 12/6 にほん しんねん  
日本の新年の  
むか かつ し  
迎え方を知ろう  
(餅つきなど)

開催時間: 10:00~11:30 (⑥のみ 13:30~15:00)

※内容はかわることがあります。



くわしい内容

だれ: 池田町にすんでいる外国人、  
はたらいている外国人  
なんにん: 20人 もうしこみ: QRコード

開催場所

池田町中央公民館 第2,3研修室  
住所  
揖斐郡池田町六之井1455番地の1

日曜日に開催

QRコード  
こうぎをうけるひと  
参加費無料  
¥0

学習支援ボランティアを募集しています

内容: 教室での受講者のサポート  
教室での共通言語は日本語です。  
対象: 日本語指導の知識経験不問  
国際交流などに興味のある方  
申し込み: お電話またはQRコードから



Google map



お問い合わせ: 池田町役場企画課地方創生推進係  
電話番号 0585-45-3111 メールアドレス kikaku@town.gifu-ikeda.lg.jp

子どもパソコン教室を開催します

夏休みに小学生向けのパソコン教室を開催します。

『お寿司をいっぱい注文だ!』

日時 7月21日(火)、8月4日(火)  
午前10時30分~11時30分

場所 池田町中央公民館2階 講義室

参加費 無料

定員 12人(先着順)

タイピングソフトを使用して、パソコンタイピング練習をします。

参加者には、認定証をプレゼントします。

『パソコンで、絵を描こう!』

日時 7月28日(火) 午前10時30分~11時30分

場所 池田町中央公民館2階 講義室

参加費 無料

定員 12人(先着順)

パソコンで楽しく絵を描いて、マウス操作の練習をします。

できた絵は、ハガキサイズで印刷してプレゼントします。

申し込み 7月1日(水)から、QRコードよりお申し込みください。

※詳しくは情報ステーション池田のホームページをご覧ください。

問い合わせ

情報ステーション池田  
(池田町中央公民館内1階)

水曜日~土曜日

午前10時~12時30分、

午後1時30分~4時

☎ 44・0026



▲情報ステーション池田  
ホームページ



▲子どもパソコン教室  
申し込みフォーム



## 7月から9月は夏の熱中症など声かけ期間です

農作業中の熱中症などによる死亡者が急増しています。このうち、約85%が7～8月に発生しており、非常に熱中症リスクが高くなっています。熱中症事故は、周りの人がお互いに気を配り、声をかけ合うことで、防げる可能性があります。

### 声かけ活動のポイント

#### ○家族で

作業前後だけでなく、作業中もこまめなコミュニケーションを

□「水分、持った？」

□「体調が悪くなったなら、すぐに連絡して」

#### ○職場で

その日の体調や暑さに応じて柔軟な声かけを

□「顔色悪いよ、休憩しよう」

□「WBGT値が高いから、昼は作業を中断しよう」

#### ○地域全体で

顔を合わせたら、まず一声声かけを

□「今日は熱中症警戒アラートが出てるよ」

□「夏は疲れやすいから、高いところも気を付けて」

キャッチフレーズは「いのちをうばう、夏のひとり作業」

**令和8年7月1日以降の申請分から、旅券手数料が引き下げられます**

旅券手数料が引き下げられることにより7月1日(水)以降の申請が大幅に増加し、旅券作成に通常以上の日数(状況によっては1か月程度)を要することが予想されます。お急ぎの方は、受け取りまで余裕をもって早めに申請ください。 ※詳しくは、岐阜県旅券センターのホームページでご確認ください。

#### 問い合わせ

岐阜県旅券センター ☎058・277・1000

企画課 ☎45・3111(内線243)

### 熱中症対策の3つのポイント

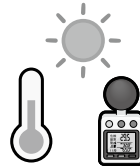

温度やWBGT値を見て作業を考えよう

- 暑さに応じて、作業内容を調整
- 重い作業は、朝夕の時間帯にずらす、または休憩や給水の回数を増やす



こまめに休憩を取ろう

- 20分おきを目安に休憩
- 休憩時には水分・塩分補給を(コーヒー・緑茶はさけ、水・スポーツ飲料など)
- 日陰や冷房のある場所で体を冷やす



もしもの時の応急処置

- 異常を感じたらすぐ作業を中断し、涼しい場所で衣服を緩めて身体を冷やす
- 意識がもうろうとしている・返答がおかしい場合は、直ちに119(または#7119)を



▲旅券手数料改定について



▲岐阜県旅券センターホームページ

## 一般公募による応急手当普及員講習Ⅰのご案内

この講習は、学校や事業所などで開催する普通救命講習などの指導者を養成するための講習です。応急手当普及員は、修了証などが交付される救命講習を開催することができます。

普段から事業所などの指導的立場に従事している皆さんが、応急手当普及員として応急手当の知識を有することで、安心な事業所へと変わります。

#### 日時

8月3日(月)、8月4日(火)

8月5日(水)

各日とも午前9時～午後5時(※)

(内1時間は昼休憩)

応急手当普及員講習Ⅰ

※3日間とも受講が必要です。ただし、教職員で2年以内に普通救命講習または上級救命講習を修了済みの方は、2日間の受講とすることも可能です。

#### 場所

大垣市外野3丁目20番地2

大垣消防組合消防本部 屋内訓練場

#### 対象者

主として学校、事業所などにおける防災組織の指導的立場の方(大垣消防組合管内に在住または在勤の方に限ります。)

募集人員 30人程度

募集期日 7月31日(金)まで

#### 申し込み

事業所名、住所(自宅または勤務先)、氏名、生年月日、電話番号をFAXまたはメールで大垣消防組合消防本部救急課へ申し込みください。

※第三者への個人情報提供および開示は行いません。

#### その他

- ・全課程を修了し、効果測定に合格された方には応急手当普及員認定証を交付します。(3年間有効)
- ・実技講習を行いますので、動きやすい服装で参加してください。
- ・受講料は無料ですが、応急手当普及員講習テキスト(東京防災協会)の購入を推奨しています。(なくても受講可能です。)ただし、ガイドライン2020版となります。
- ・昼食は各自でご用意ください。
- ・応急手当普及員として開催(指導)することができると講習について、ホームページに掲載していますので参考にしてください。

#### 問い合わせ

<https://www.ogaki-syoubou.or.jp/>  
[hukyunkyunmei.html](mailto:hukyunkyunmei.html)

大垣消防組合消防本部救急課

(平日午前8時30分～午後5時15分)

大垣市外野3丁目20番地2

☎0584・87・1513

FAX0584・87・1515

メール

[kyukyuu@ogaki-syoubou.or.jp](mailto:hukyunkyunmei.html)



点字版・音声版をご希望の方は、県秘書広報課へご連絡ください。音声版には、CD(デジター編集)での提供と音声用のテキストデータの配信もあります

## PICKUP

参加しよう！  
豊かな緑を  
次世代に！

## 第10回「山の日」記念全国大会 岐阜 in 飛騨高山

「木の国 山の国」の恵みを活かし、未来へつなぐ

岐阜の山や自然の恵みに感謝することはもちろん、山が抱える課題を解決することも私たちの大きな役目です。育った木を使い、山に手を入れることで、温暖化対策や災害対策にもつながります。山を知ることが、豊かな自然を次世代へつなぐ力となります。「岐阜の山に感謝し、その未来をともに考え、行動に移す」そんな一助となる大会を目指して開催します。

■問/県自然環境課 ☎058(272)8227



## 主な行事

## 記念式典

※事前申し込み

日時 8月11日(日) 9:30~11:30

会場 高山市民文化会館 大ホール

内容 地元高校生、林業経営者・従事者、有識者らが山の諸課題への対策を提言するとともに、合唱や地域の伝統芸能が披露されます。どなたでもご参加いただけます。



▲福井大会の様子

## フェスティバル

日時 8月11日(日) 10:00~17:00

会場 高山市民文化会館 講堂、高山駅西交流広場

内容 ヒノキ丸太伐りなどの林業体験やお笑いライブ、キッチンカーが楽しめるほか、スタンプラリーや抽選会も行います。

各行事の詳細、申し込み、  
関連イベント情報等は  
こちら

大会HP

関連イベント 県内各地でトレイルウォーク、山岳観光、森林空間活用イベントなど、山に関わるイベントを開催

## TOPICS

## 01 「県民文化の森」わくわくプロジェクトを開催します

図書館・美術館で、読書や文化・芸術に触れていただけるよう、親子で楽しめるイベントを開催します。期間中は図書館の水路での水遊び、館内でのイベントやワークショップ、飲食の販売などを実施します。

- 開催期間／令和8年7月25日(土)~8月23日(日)
- 場所／県図書館・県美術館
- 入場料／無料
- 問/県文化創造課 ☎058(272)8245



## 02 「GIAHS鮎の日」イベントを開催します

「清流長良川の鮎」が平成27年に世界農業遺産に認定されたことを記念して、7月の第4日曜日を「GIAHS鮎の日」として制定しています。「GIAHS鮎の日」では、「清流長良川あゆパーク」をメイン会場として鮎つかみどり大会など、清流や鮎に親しむイベントを開催します。



- 開催日時/7月26日(日) 10:00~16:00
- 場所/清流長良川あゆパークほか(郡上市白鳥町長滝420-10ほか)
- 入場料/無料(一部イベントは有料)
- 問/県里川・水産振興課 ☎058(272)8455

詳細は  
コチラから

## 03 「夏休み こども議場見学会」の参加者を募集します

県議会では、議場見学や議員との交流を通じて県議会を身近に感じていただき、県議会のしくみや役割を楽しく学ぶことを目的に「夏休みこども議場見学会」を開催します。ぜひご参加ください！



- 開催期間／8月6日(木) ①10:00~12:00 ②13:30~15:30 8月18日(火) ③10:00~12:00
- 場所/県議会棟(岐阜市)
- 対象者/18歳未満の子どもたち ※小学生以下の参加は保護者同伴
- 定員/各回子ども50名
- 参加費/無料
- 問/県議会事務局総務課 ☎058(272)8717

詳細は  
コチラから

今月のごみ出しワンポイント

## プラスチック製容器包装とは・・・

商品を入れていた「容器」や包んでいた「包装」で、中身を取り出した（使いきった）後きれいなプラスチック製の

ものをいいます。「キャップ類」、「トレイ」、「発泡スチロール」は別々に分けて「プラマーク」の日に出してください。

中身が残った状態や汚れが落ちないものは「可燃物」へ、手で押してもつぶれないボトルなどの硬いプラ容器やプラマークのないプラは、「製品プラ」の日に出してください。

## ご確認！小型家電の出し方

電子レンジ、灯油ヒータと家電4品目（テレビ、エアコン、洗濯機、冷蔵庫類）を除く50cm以下の家庭用の電化製品は「小型家電」です。小型家電リサイクル法に基づき、リサイクルの指定工場処理されます。「製品プラ」と同じ日に出せませんが、処理先が違いますので、小型家電は袋に入れずコードを根元近くで短く束ねてカゴに出してください。また、充電電池や電池、インクカートリッジは必ず取り外してから出してください。

### ○高品位の小型家電

デジカメやゲーム機、タブレットなど記憶媒体に希少金属を含む高品位の家電14品目は、リサイクルセンターに直接搬入願います。

## 町指定ごみ袋無料配布のお知らせ

「物価高騰対応重点地方創生臨時交付金」を活用し、すべての町民に町指定ごみ袋大サイズ（10枚入り）を1人あたり1袋無料配布します。

### ■配布対象

令和8年6月1日住民登録があり、配布時において住民登録が継続している世帯

### ■配布時期

8月上旬から9月下旬まで順次配達

### ■配布方法

ヤマト運輸株式会社にてポスト投函および置き配にて配達します。

### ■注意事項

住民基本台帳に登録されている住所の世帯主宛に配達します。町内転居などで配達されなかった場合は10月15日（木）までに環境課へお問い合わせください。

### ■問い合わせ

環境課 環境政策係

☎45-3111

（内線164、165）



## 河川に草やごみを流さないで！草刈り終了時には点検を

畑や、その畦（あぜ）に放置しているビニール

シートや肥料袋などは、強風で排水路に落ちる場合もあります。河川環境に悪影響だけでなく、マイクロプラスチック海洋汚染の原因になりますので、畑のごみはこまめに持ち帰り適正に処分しましょう。また、河川や用水路及びその道路付近の草刈りをされる場合は、あらかじめ用水路内に草止めなどを準備してから草刈りをしましょう。終了時には作業により草やごみが道路に散乱したり、水路に流れ出て下流域で水路が詰まっていないか必ず点検・清掃をしてください。

そのまま流れ出た草やごみは、下流域の利用者に迷惑をかけています。杭瀬川、深町川、中川、東川の各流域では、用水として再取水されています。河川に草やごみを流さないようお願いいたします。

## あなたの残した・捨てたごみが海まで流れつくことを知っていますか？

岐阜県は海に接していない内陸県です。しかし、皆さんがもしごみを正しく捨てなかったら、ごみは川を流れて海まで到達するのです。

正しく捨てられなかったごみは、私たちの大切な川や海などの自然を破壊しています。さらに、そこに生息する生き物にも悪い影響をあたえています。みなさん1人ひとりがモラルを持って、豊かな自然や生き物を守りましょう。

### ～ごみによる被害の現状～

三重県の答志島は、岐阜県を含む東海三県から伊勢湾に流れ込むごみの4分の1が流れ着いているという調査結果もあります。岐阜県に暮らしている私たちの生活が川を通じて海に環境に影響を与えています。



▲三重県答志島の海岸にプラスチックごみが漂着した様子

### ～プラスチックごみを減らすために私たちができること～

- ごみのポイ捨てはしない！バーベキュー、花火、登山などのアウトドア、レジャーなど外で出たごみをきちんと管理、回収し、持ち帰りましょう。
- 海洋生物の死因の1つに「不織布マスクなどをクラゲと誤食」と報告されています。可燃ごみとして適切に出しましょう。

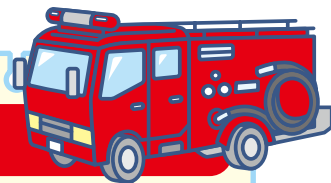

# 消防119

## こちらは 池田町消防団 です Vol. ③ 第2分団



▲第2分団

**団員数** 16名 (2-1:8名、2-2:8名)

**管内** 2-1:本郷北・本郷町・本郷南・皆米・萩原  
2-2:草深・小寺・山洞・藤代・藤代台・上田畑・下田畑

### 分団紹介

池田町西部・池田山麓エリアを中心に、2班体制で地域の安全を守っています。ゲンキー周辺から霞間ヶ溪まで、広い範囲をカバーしながら活動しています。

両班とも小型動力ポンプ(車両から外して運べる消火ポンプ)を使用しており、災害時には消防車両が入れない奥地・細い通路では最前線に立って消火活動を行います。

また、山手に面している地域特性から、近年増加している林野火災の予防管理や訓練にも力を入れています。



分団長  
河村 保夫

### 2-1

団員8名のうち6名が1～2年目の若い団員で構成されています。一方で10年以上の経験を持つ団員も在籍しており、若手の力とベテランの経験が調和した班となっています。

### 2-2

霞間ヶ溪を含む山手側を広く担当し、団員同士のコミュニケーションを大切に、年齢を問わず交流できるアットホームな班です。

### 主な活動内容

#### 池田山フェスタ

毎年3月末頃に霞間ヶ溪で開催される「池田山フェスタ」では、町民から護摩木を集め、ご祈祷し焚き上げる行事が行われます。消防団は延焼防止措置と消火活動を担当し、イベントの安全を支えています。

桜の季節と重なるため、飲食物の売店やキッチンカーの出店、ステージイベント、抽選会などもあり、毎年多くの来場者で賑わいます。



▲池田山フェスタでの延焼防止措置活動



▲隣接住家への延焼防止

無線を活用し、臨機応変に対応することを意識し、今後も訓練を行い、有事に備えます。

指導の後、防火水槽を水利とした3隊による消火・延焼防止訓練を行い、的確な放水や無線を活用し、連携した送水などを実施しました。

まず始めに、北部消防署の職員から、消火活動中の注意点や有効な消火方法、機械器具や装備の使用状況、状況に応じた行動をすることの重要性などを、職員の見学や体験も交えて、指導をしていただきました。

**住宅火災に備えて…  
住宅密集地火災防  
訓練を実施しました**  
5月31日(日)、6月7日(日)の2日間、大垣消防組合北消防署で住宅密集地火災防訓練を実施しました。

## 大垣消防組管内の火災情報などが聞ける

消防情報テレホンサービス ☎050・5865・1561

## 熱中症対策について

7月に入り気温や湿度が高くなり、たくさん汗をかく季節になってきました。夏を迎えるに当たって「熱中症」対策をしていくことが大切です。本日は、熱中症対策について次の4つを心掛けましょう。

- ①こまめな水分補給や塩分補給
- ②エアコンや扇風機での室温調整
- ③日傘や帽子での遮光
- ④通気性の良い服を着る

といった「熱中症」対策を実施してください。

また、日頃から適度な運動をし、汗をかく習慣をつけることも熱中症の対策になりますので、無理のない範囲で

ひ実践してみてください。

もし、自分自身や周りの方が熱中症になってしまった際は、迷わず119番通報をしてください。

今年の夏も正しい熱中症対策で、乗り切りましょう。

### 池田町火災・救急件数

令和8年5月31日現在

区分	2025年分		2026年分	
	5月分	累計	5月分	累計
火災件数	1件	5件	3件	5件
救急件数	出動件数	77件	430件	75件
	搬送人数	74人	413人	74人
			390件	363人

は～い

# 保健センター

です。 問い合わせ ☎45・3191



## 熱中症を予防しましょう

熱中症は暑さで体温が上がり、体内の水分や塩分のバランスが崩れたり、体温の調節機能がうまく働かなくなることで発症します。体温調節機能が未熟な子ども、暑さやのどの渴きを感じにくくなる高齢者や障がいのある方などは特に注意が必要なため、周りの方が声をかけ合い、適切な対策で暑い夏を元気に過ごしましょう。



### ●熱中症予防のポイント

#### 1 こまめな水分・塩分補給

起床後や就寝前、入浴前後のタイミングなど、のどの渴きを感じていなくても1時間ごとにコップ1杯程度の水分補給をしましょう。たくさん汗をかいたときはスポーツドリンクや経口補水液などで塩分も一緒に補給しましょう。ただし、病気治療中で水分や塩分、糖分の制限がある方は医師の指示に従ってください。

#### 2 暑さを避ける

##### ○室内での対策

エアコンや扇風機を活用し、室温は28℃以下、湿度は70%を超えないように適宜調整しましょう。カーテンやすだれなどで日差しを遮るのも室内の暑さを和らげるには有効です。



##### ○外出時の対策

帽子や日傘を活用し、日陰を選んで歩きましょう。こまめに休憩をとり無理なく活動し、気温や湿度が高い日は日中の外出をできるだけ控えましょう。

また、熱中症対策として、一部の公共施設に「ひんやりスペース」を設けています。詳細はP.10に掲載していますので、ご活用ください。

### ～知っていますか？暑さ指数（WBGT）～

暑さ指数は熱中症の危険度を示す指標です。天気予報や暑さ指数を確認し、十分な予防対策を行いましょう。

※暑さ指数は環境省「熱中症予防情報サイト：全国の暑さ指数」から確認できます。

環境省ホームページ▶



##### ○衣服などの対策

体に熱がこもらないよう吸湿性や速乾性があり、通気性のよい衣服を着用しましょう。保冷剤や冷たいタオルなどで体を冷やすことも有効です。

### ●熱中症の症状と応急処置

熱中症は短時間で重症化し、放置すると命に関わることもあります。適切な応急処置で重症化を防ぎましょう。

##### ○症状

軽症	・めまい、立ちくらみ ・手足のしびれ	・汗が止まらない ・筋肉のこむらがえり
中等症	・頭痛 ・体がだるい、体に力が入らない	・吐き気、嘔吐
重症	・意識がない ・体温が高い ・呼びかけに対して反応がおかしい	・けいれん ・呼吸が速い

##### ○応急処置

###### <涼しい場所に避難>

エアコンが効いている室内や風通しのよい日陰などへ移動し、安静にする。

###### <衣服をゆるめ、体を冷やす>

太い血管が通っている首や脇、脚の付け根を氷枕や保冷剤などで冷やす。皮膚に水をかけて、うちわや扇風機であおぐことも体全体を冷やすために有効。

###### <水分補給をする>

意識がはっきりしており、吐き気や嘔吐がない場合は、冷たい水や経口補水液を少量ずつ飲む。

★応急処置をしても症状が改善しない場合は医療機関を受診しましょう。

★意識がない場合や自力で水分補給できない場合は救急車を呼びましょう。



## 食生活を考えよう



### ●トマトチーズ蒸しパン

食生活改善協議会



#### 〈材料〉4人分

ホットケーキミックス 80g  
卵 1/2個  
トマトジュース  
(無塩タイプ) 60ml  
プロセスチーズ 30g  
サラダ油 大さじ1

#### 作り方

- ① チーズは5mm角に切る。半量は飾り用に残しておく。
- ② ボウルにホットケーキミックス、卵、トマトジュース、サラダ油を入れよく混ぜる。
- ③ ②に①の半量のチーズを加え、混ぜる。
- ④ 型に③を流し入れ、飾り用のチーズをのせる。蒸し器に入れ強火で15分ほど蒸し、中までしっかり火を通す。

1人分の栄養価 エネルギー 134kcal 食塩相当量 0.4g

#### 一口メモ

すべての食材を混ぜ合わせて蒸すだけの簡単レシピです。生地の優しい甘さとチーズの塩気がよく合います。また、加熱したトマトは酸味も和らぐため、トマトが苦手な方でも挑戦しやすいメニューです。朝食や補食にもぴったりの一品です。

この「しあわせ福祉」は赤い羽根共同募金の配分金により発行されています。

## 地区福祉連絡会総会・福祉委員委嘱式開催



連絡会総会



福祉委員委嘱



研修会

4月～6月にかけて町内7地区にて地区福祉連絡会総会が開催されました。地区福祉連絡会は区長さんや民生児童委員さん、福祉委員さんなど地域の福祉関係者の連携を図り、また活動のレベルアップを目的として活動を行っています。

また総会前には今年度より新たな任期を迎える福祉委員さんの委嘱式も開催しました。令和8年度は331名中269名の福祉委員の皆さまに委嘱状の交付をさせていただきました。福祉委員は各区での福祉活動の推進者として区長さん、民生児童委員さんと協働を進めていただく方々となります。今年度も各区での活動でお世話になりますがよろしくお願いいたします。

社会福祉法人 池田町社会福祉協議会  
〒503-2417 岐阜県揖斐郡池田町本郷1628-2  
池田町福祉センター内  
☎45・8123 ㊚45・9604  
E-メール: [shakyo@ikedanet.jp](mailto:shakyo@ikedanet.jp)  
ホームページ: <http://www.gifu-ikeda-syakyo.jp>

公式  
情報ツール

社協  
ホームページ

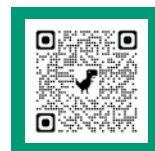

社協  
Instagram



- 安心見守りネットワーク推進事業の実施（会費）
  - 安心見守り隊による見守りが必要な方(251人)への訪問活動の実施
  - 命のバトンの配布(171本)
- 認知症サポーター養成講座の開催（2回、認知症の理解と対応について延べ71人受講）
- 福祉委員会
  - 役員会の開催
- 福祉委員研修会(50人)
- レクリエーション用具貸与事業の実施
  - ふれあいいきいきサロンなど、楽しい時間を過ごしていただくために、レクリエーションなどの用具を整備し貸与事業を行った(57件)
- 子どもの遊び場補修事業の支援(6ヶ所)  
(共同募金配分事業)
- 災害救援対策事業の実施（共同募金配分事業）
  - 大規模災害に備え災害に強い町づくりをめざすために、町の総合防災訓練時に災害救援ボランティアセンター開設訓練を実施
    - ・ぎふシェイクアウトの実施
    - ・命を守るよびかけワークショップ in 池田町(40名程の参加)



## 5. ボランティアセンター事業

- 福祉出前講座の開催・各種体験セットの貸出（小・中学校延べ6日間）  
(会費)
- 福祉協力校(7校)・協力園(1園)の指定  
(共同募金配分事業)
- ボランティア連絡協議会との連携、活動支援
- ボランティア保険加入の援助
- ボランティア派遣・養成事業  
福祉サポーター研修の実施（45人参加）

## 6. 当事者支援関係事業

- バースデイサービス事業の実施(125人)  
(共同募金配分事業)
- コミュニティママ子育てサポート事業の実施

- (延べ125人 284.75時間の利用)
- 福祉用具の貸与事業の実施(36件)  
(会費)
- 通所型介護予防事業(介護予防教室)
  - 足・脳げんき教室(132人参加)、転倒予防のための姿勢美人・美男教室を開催(144人参加)
  - 自由空間(166人参加)
- 家族介護者交流事業の実施(在宅介護者の集い)(12回、延べ102人参加)
- 日常生活自立支援事業への支援(契約件数4件)
- 障害者支援事業  
(共同募金配分事業)
  - 障がい者福祉連合会によるクリスマス会の実施
- 病児・病後児保育事業の実施  
(利用者118人、内、多子世帯無料化事業利用42件)
- 居場所づくり事業
  - カラコロンの実施(延べ7人利用)

## 7. 介護保険関係事業

- 居宅介護支援事業の実施  
(延べ457人(要支援延べ220人、要介護延べ237人))
- 訪問介護・介護予防訪問介護事業の実施
  - 訪問介護(利用者5人、延べ444時間)
  - 介護予防(利用者1人、延べ90時間)

## 8. 生活福祉資金貸付への支援事業

- 貸付に関する相談援助活動の実施(相談38件)
- 生活困窮者世帯に関する相談支援事業  
(支援調整会議7回、緊急食料支援 利用者8人、歳末助け合い食料支援(延べ16人))  
その他随時配布(延べ36人)

## 9. 障害福祉サービス事業

(居宅介護・放課後等デイサービス・相談支援事業)

- 障がい者居宅介護事業の実施  
(身体1人利用)
- 放課後等デイサービス事業の実施  
(利用者延べ242人)
- 相談支援事業
  - 特定相談支援(計画作成件数31件)
  - 障害児相談支援(計画作成件数58件)

## 10. 障害福祉サービス事業所 ふれ愛の家運営事業

- (ふれ愛の家運営事業の概況)
- 生活介護事業(定員23人)就労継続支援事業B型(定員22人)の多機能型施設。
- 生活介護(利用者23人)
- 就労継続支援B型(利用者14人)
- げんき祭の実施
- ふれ愛ホーム運営事業(利用者12人)

# 令和7年度 池田町社会福祉協議会 事業報告書・収支決算



町民の皆さまからの会費や町補助金、寄付金、共同募金の配分金などを財源として、関係者の皆さまのご協力により、次のとおり事業を実施することができました。事業報告・収支決算は次の通りです。

## 【おもな活動内容】

### 1. 法人運営事業

- 理事会(3回)、評議員会(2回)の開催
- 社協会員の拡充
  - 一般会費・法人会費・施設会費の協力依頼  
会費総額：7,100,000円
- 戦没者追悼式の開催  
参加者：遺族会など 約101人

### 2. 調査企画事業

- 健康・福祉・エコフェアいけだの開催  
(共同募金配分事業)



- 広報啓発事業 (共同募金配分事業)
  - ホームページの作成、「しあわせ福祉」の発行  
(年6回・奇数月)
- 町との共催の福祉運動会の開催  
(共同募金配分事業(一部))  
(402人の参加)

### 3. 総合相談事業

- 法律・生活・結婚・障がい者・ボランティア・訪問相談などの実施  
(相談数：407件)

### 4. 地域福祉推進事業

- 地区福祉連絡会
  - 地区福祉懇談会の開催(272人参加) (会費)
  - 各地区福祉連絡会事業の支援 (会費)
- 小地域ネットワーク事業の推進
  - 各区の福祉会活動の支援 (会費)
- 食事サービス事業の実施(ふれあい型)  
(会費・共同募金配分事業)
  - 町内6地区の食事サービスボランティア団体の協力のもと、月2回の「まごころ弁当」1月には「おめでとうセット」としておせち料理を取り入れるなどした弁当を調理し見守り活動を兼ねた配食を行った。
  - 食事サービスボランティアの食品衛生研修などを開催
- 各種交流事業
  - 多世代ふれあい事業、ふれあいいきいきサロンの開催支援、地域の集いの場(駅サロン)  
(サロン開催延べ238回開催、多世代ふれあい事業25地区、地域の集いの場11回開催)、いきいきサロン研修会の開催



- 地域のささえあいの場づくり支援事業(9福祉会)

# 令和7年度 池田町社会福祉協議会 決算報告

令和7年4月1日～令和8年3月31日

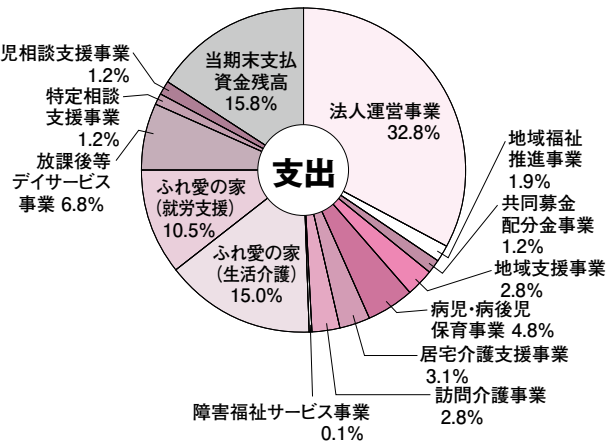
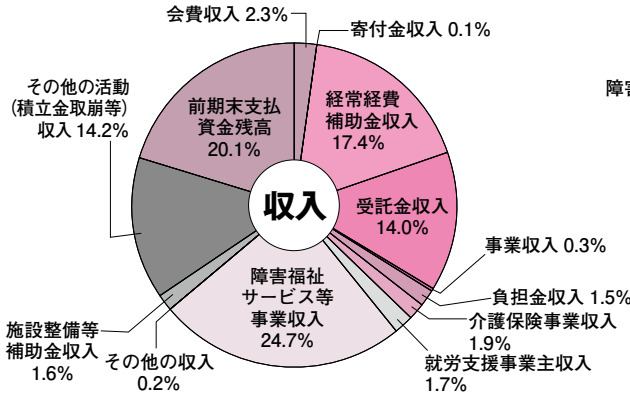

(単位：円)

収入	
勘定科目	決算額
会費収入	7,100,000
寄付金収入	79,150
經常経費補助金収入	54,708,200
受託金収入	44,027,800
事業収入	842,325
負担金収入	4,619,808
介護保険事業収入	6,019,390
就労支援事業収入	5,357,670
障害福祉サービス等事業収入	77,458,430
その他の収入	747,683
施設整備等補助金収入	5,148,000
その他の活動収入	44,551,500
前期末支払資金残高	63,072,529
合計	313,732,485

(単位：円)

支出	
事業名	決算額
法人運営事業	102,963,941
地域福祉推進事業	5,848,079
共同募金配分金事業	3,917,000
地域支援事業	8,728,000
病児・病後児保育事業	15,164,898
居宅介護支援事業	9,724,960
訪問介護事業	8,736,708
障害福祉サービス事業	227,951
ふれ愛の家(生活介護事業)	46,909,873
ふれ愛の家(就労継続支援事業)	32,858,900
放課後等デイサービス事業	21,459,616
特定相談支援事業	3,744,843
障害児相談支援事業	3,871,180
当期未支払資金残高	49,576,536
合計	313,732,485



善意のご寄付  
ありがとうございました

◎社会福祉事業へ

衛生用品

匿名様

シルバー人材センター



草刈機操作講習会受講者募集



池田町シルバー人材センターでは、高齢者の生きがいづくりと技術習得を目指した技能講習会を開催します。おおむね60歳以上で健康で働く意欲のある方なら、どなたでも参加していただけます。受講料は無料です。ぜひご参加ください。

講習日：令和8年8月5日(水) 申し込み締切日：令和8年7月27日(月)  
 時間：午前10時～正午 申し込み方法：同センターへ本人が直接お申し込みください。(電話申し込み可)  
 場所：八幡公民館 氏名、生年月日、住所、電話番号をお伝えください。  
 定員：20人 備考：草刈機をお持ちの方はご持参ください。

申し込み・問い合わせ 池田町シルバー人材センター | 直通電話 ☎45・7629  
 池田町本郷1628-2 (福祉センター内)

食事サービス「食品衛生研修会」を開催しました

令和8年4月21日に保健センターの管理栄養士高崎様をお迎えし、食事サービスボランティアの方を対象に「知って防ごう！食中毒」と題して食品衛生および低栄養にならないための食事のポイントなどについての研修会を行いました。



35名の調理ボランティアの方々にご参加いただき、食中毒の原因、予防方法、手洗いの大切さ等を詳しく教えていただきました。今後のまごころ弁当作りはもちろん普段の生活にもとても役立つ研修会となりました。

★ボランティアさんを募集しています★

募集内容

●食事サービス調理ボランティア

・町内6地区の食事サービス団体の皆さまと午前中に当番制で、お住いの地区の公民館やゆうこうほっと館でまごころ弁当の調理。

食事サービス事業とは、毎月2回、対象者の方にまごころ弁当を調理しお配りする事業です。



●バースデー配達ボランティア

・毎月1回、担当地区である対象者のご自宅に鉢花をお届けする。

バースデーサービス事業とは、ご自宅で暮らされている、88歳のお誕生日を迎えられた方に、誕生月に鉢花をお届けする事業です。

ふたつの事業とも、赤い羽根共同募金の配分金を利用しています。その他詳細は社会福祉協議会までお問い合わせをお願いします。



社会福祉協議会 ☎45・8123

放課後等デイサービス とらいあぐる

今年も本格的に暑い夏がやってきました。それでも子供たちは、汗をかいて元気に過ごしています。今回は毎月、活動の一つとして行っている“おやつ作り”についてご紹介します。ベビーカステラにパンケーキ、餃子の皮で作るピザ、時にはちょっと豪華に?!パフェ作り…など。手慣れた手付きで玉子を割る子や、優しくこぼれないようにまぜられる子。どんな形になっても少々こげても何のその。みんなで作ったおやつは、どれもこれも格別です。さ～て今月は、どんな美味しいおやつが出来上がるのでしょうか…。



申し込み・問い合わせ  
池田ふれあいサポートセンター ☎45・3916(平日8:30-17:15)



令和8年度 ふれ愛の家  
笑顔あふれる月イチ活動紹介



ふれ愛の家では、利用者さんがそれぞれの「持ち味・個性」を活かし、心から楽しめる活動を月に1度実施しています。

活動内容はいくつもあり、各活動に講師をお招きしています。

好みの楽器を手にとって、リズムに合わせて踊り、歌を歌う【音楽指導】、独創的な世界を描き出す【アート・ブリュット】、そして身体を動かしてリフレッシュする【リズム体操】など様々。

音楽に合わせて自然と笑顔がこぼれる場面や、アート制作で集中した表情、リズムに合わせて自由に踊ったり手拍子したりする姿など、まさに利用者さんが「主役」となって輝く瞬間です。スタッフも一緒に楽しむことで施設内はいつも明るいエネルギーに包まれています。

今後、一人ひとりの個性と可能性を大切に、地域に愛される施設を目指していきます。

問い合わせ 池田町障害福祉サービス事業所 ふれ愛の家 ☎44・1877

しあわせ相談センター

お気軽にお問合せください

場所：福祉センター 相談室  
時間：午後1時～4時  
お問合せ：池田町福祉センター  
☎45・8123

〈7月・8月 相談日程〉

障がい者相談	7月14日(火)
結婚相談	7月12日(日)・8月9日(日) 7月27日(月)・8月24日(月)
生活相談	7月21日(火)・8月18日(火)
法律相談 *利用料1,000円	8月25日(火)

\*生活相談・法律相談は前日までの予約制です



## 1 はじめに

令和7年度の5年生は、総合的な学習の時間において「ふるさと宮地の福祉」をテーマに掲げ、年間を通して探究活動を行いました。特に後期は、自分たちの身近にある地域福祉に焦点を当て、「認知症講座」や「高齢者・車椅子体験」を通して相手の立場に立つことの大切さを学びました。そして、その学びの実践の場として、地域の福祉施設「清流の里みやじ」での計3回にわたる訪問交流活動を行いました。

## 2 活動事例 宮地小学校5年福祉の実践

(1) 「認知症講座」と「高齢者・車椅子体験」

「認知症講座」では、高齢者の方に話しかけるときには、相手の方を思いやる気持ちを伝えるためにも「必ず相手と目線を合わせること」や「ハキハキと聞き取りやすい声でゆっくり話すこと」の大切さを教えていただきました。

続いて行った「高齢者・車椅子体験」では、乗る側と押す側の両方を体験しました。乗る体験をした児童からは、「段差や方向転換が思っていたより怖かった」という声が上がりました。この気づきから、子どもたちは「安心してもらえるように、必ず『今から動きますね』『段差を通りますよ』と、動作のひとつひとつに優しく声をかけることが大切だ」と、相手の不安に寄り添う重要性を学びました。

(2) 「清流の里みやじ」訪問交流活動(全3回)

事前学習で得た知識をもち、福祉施設「清流の里みやじ」へ訪問交流に行きました。第1回目の訪問では施設内を見学し、利用者の方々が普段どのように過ごされているのかを教えてもらいました。

簡単なクイズやゲームなど、シンプルで分かりやすい活動を楽しまれている様子を見学させていただきました。

第2回目の訪問では、自分たちで企画した「クイズ」「あやとり」「福笑い」を行い、最後に全員で歌を披露しました。ここでは講座での学びが生かされ、はきはきとした声で自分の



# 池田町立 宮地小学校 福祉活動

## ～福祉協力校の活動紹介～

名前を伝えてから活動を始める姿が見られました。クイズの図が見えづらそうな方に近くでゆっくり伝えたり、あやとりでは高齢者の方と同じ目線になるよう膝立ちになったり、相手の立場に立って考えて活動することができました。一方で、終わった後の振り返りでは、「もっと短い言葉で説明すれば良かった」「一緒に歌える歌にするのが良かった」といった、前向きな反省も聞かれました。

その反省を踏まえて第3回目の訪問に臨みました。「あやとり」では、指先をうまく動かせない方に対して優しく手を添えて一緒に毛糸を通すなど、自然な手助けをしていました。さらに「ジエング」を一緒に行う際には、「タワーが倒れたときに大きな音が出たら、驚いてしまうかもしれない」と相手の気持ちを想像し、机にタオルを敷いて音を和らげる配慮も見られました。一生懸命に練習を重ねた「浦島太郎」の劇と「あわてんぼうのサンタクロース」の歌も喜んでいただけました。

〈児童・利用者の様子と感想〉

全ての活動が終わった後、利用者の方々からたくさん温かい言葉をいただきました。中には、嬉しさのあまり涙を流して「ありがとう」と伝えてくださる方もおられました。その姿を見た子どもたちは、自分たちの工夫や思いやりが相手に届いたことを実感し、心の底から「やってよかった」と嬉しそうな表情を浮かべていました。

## 3 終わりに

福祉学習と施設訪問を経て、子どもたちは「福祉とは、身近な思いやりそのものである」ということを学びました。自分とは違う相手の立場に立ち、不安を想像して寄り添うことの大切さを知った子どもたちが、これからも宮地の町で、誰もが暮らしやすい社会づくりについて考え続け、進んで行動していけるよう、今後も見守っていきます。





# 子育て応援ページ



池田町ぎふっこ応援宣言 子どもは町の宝！ 安心して子どもを産み育てられる環境づくりに全力で取り組みます。

## 子育て支援センター 温知子育て支援センターがぐるー

■「ファーストバースデー」  
日時 7月8日(水)  
午前10時～11時  
定員 7組  
7月で1歳の誕生日を迎えるお友達のお祝いします。

■「1/2バースデー」  
日時 7月8日(水)  
午後1時30分～午後2時30分  
定員 7組  
今月は令和7年12月生まれのお友達です。

## 児童館(温知、池田、八幡、養基)

■わくわくタイム  
日時 7月4日(土)  
①午後1時30分～2時50分  
②午後3時～4時  
内容 みんなの体操教室  
講師 遠藤正隆先生  
対象 申し込みをした小学生  
場所 温知児童館

■児童館まつり  
日時 7月11日(土) 午前10時～12時  
場所 温知児童館  
内容 縁日を楽しもう。  
対象 池田町内の小学生

■にこちゃんタイム  
日時 7月2日・16日(木)  
午前10時30分～11時  
内容 予約はいりませんので気軽に児童館にお出かけください。

## 片山子育て支援センターこあら

■「おひさま広場」  
日時 7月4日(土) 午前9時～12時  
都合のよい時間に遊びに来てください。

■「親子でリトミック」  
日時 7月6日(月) 午前10時～11時  
定員 10組  
講師 水谷鈴佳氏

■子育て支援センター(利用者支援員による子育て相談)  
利用者支援員による相談を実施します。  
子育てをする方の困りごとなどに合わせて、子育て支援の情報提供、相談、アドバイスを行います。子育てで困っていることや悩んでいることがあればぜひご利用ください。妊婦さんも相談できますので、お気軽にお越しください。  
※日程・会場はカレンダーをご覧ください。  
※事前申し込みは不要です。

■お知らせ  
※すべての講座は予約制です。申込期限は活動日の前日までとしますが、定員になり次第締め切ります。

## 池田子ども園子育て支援センター「アーシャ」

◆7月2日(木)  
午前10時～10時30分  
午後1時30分～2時  
七夕かざり作り

◆7月6日(月)  
午前10時～10時30分  
午後1時30分～2時  
エプロンシアター

◆7月9日(木)  
午前10時～10時30分  
脳トレピアノキッズ

◆7月13日(月)  
午前10時～11時  
ベビーマッサージとお話会

◆7月16日(木)  
午前10時～10時30分  
午後1時30分～2時  
タオルあそび

◆7月21日(火)  
午前10時～10時30分  
ベビー-English

◆7月22日(水)  
午前10時～10時30分  
午後1時30分～2時  
6.7月生まれお誕生会

◆7月29日(水)  
午前10時30分～11時  
親子ヨガ

■「水遊び中止について」  
児童館・温知片山子育て支援センターは、今年度より気温が平年並みかそれ以上(熱中症警戒アラートが発令し危険な暑さが予想されます)になる恐れがあるという理由で水遊びを中止いたします。ご理解のほどお願い申し上げます。

■「気象警報発表時の対応について」  
児童館・温知片山子育て支援センターでは、台風や地震などの災害時お子様や利用者さんの命を守ることを最優先に考え対応します。気象警報発令時は臨時休館になります。詳しくは職員にお尋ねください。

## みどりの森八幡こども園 乳幼児園庭

◆7月16日(木) 午前9時30分～  
園の子どもたちと遊ぼう！  
(雨天の場合は中止)  
対象 未就園の親子(0～3歳まで)  
場所 乳幼児園庭  
定員 なし  
予約方法 前日までに電話予約または来園時に直接予約  
問い合わせ ☎45・2578  
みどりの森八幡こども園

◆7月30日(木) 午前10時～10時30分  
園見学会  
◆7月31日(金) 午前10時～10時30分  
午後1時30分～2時  
水あそび

各プログラムは5組まで。LINEからの予約制です。池田町外の方もご利用いただけます。日程やプログラムが変更になる場合があります。詳しくはホームページに詳細を掲載しています。プログラムがない日は「自由あそび」として園庭・支援室ともに開放していますので、ぜひご利用ください。(自由あそびも予約制です。)

問い合わせ ☎45・3015 池田こども園

## 7月 子育てカレンダー

日	月	火	水	木	金	土
			1 うさちゃん広場(温知) 孫育てサロン(温知) プレ保育園(市橋)	2 七夕かざり にこちゃんタイム 七夕製作・誕生会	3	4 おひさま広場(片山) わくわくタイム みんなの体操教室(温知) おはなしの会 両親学級
5	6 親子でリトミック(片山) エプロンシアター お休み お休み 乳児園庭お休み(八幡)	7 いちご①(温知) あそびの広場(片山) 乳児園庭お休み(八幡)	8 ファーストバースデー(温知) 1/2バースデー(温知) プレ保育園(市橋) 乳児園庭お休み(八幡)	9 フリーと支援員相談(温知) 脳トレピアノキッズ 2歳児教室	10 みかん①(片山)	11 お休み 児童館夏まつり(温知) おはなしの会
12	13 ベビーマッサージとお話会 お休み お休み 乳児園庭お休み(八幡)	14 いちご②(温知) あそびの広場(片山)	15 孫育てサロン(温知) プレ保育園(市橋)	16 フリーと支援員相談(温知) タオルあそび にこちゃんタイム 水遊びの玩具を作ろう	17 みかん②(片山) 乳児園庭お休み(八幡)	18 お休み おはなしの会
19	20 海の日	21 ベビー-English お休み 乳児園庭お休み(八幡)	22 6.7月生まれお誕生会 プレ保育園(市橋)	23 フリーと支援員相談(温知)	24	25 お休み おはなしの会
26	27 お休み お休み 乳児園庭お休み(八幡)	28 あそびの広場(片山) びよびよ広場	29 親子ヨガ プレ保育園(市橋)	30 園見学会	31 水あそび お休み	

● 支援センター ☎44-0535(温知)、☎45-1121(片山) 月～金(9:00～12:00 13:30～16:00)  
 ● アーシャ ☎45-3015 月～金(①9:00～12:00 ②13:00～16:00)  
 ● 児童館 ☎45-6921(温知)、☎45-6919(池田)、☎45-7420(養基)、☎45-1121(八幡) 開館時間 火～土(9:30～17:00) 休館日 日、月、祝祭日  
 ● 図書館 ☎45-6222 おはなしの会(10:30～11:00)  
 ● 保健センター ☎45-3191 びよびよ広場(9:50～) 2歳児教室(9:50～) 両親学級 はじめの一步 パパ・ママの会(9:00～)  
 ● 保育園 ☎45-2454(宮地)、☎45-2143(温知)、☎45-2209(西)、☎45-6133(片山)、☎45-3139(養基)、☎45-3015(池田)、☎45-2578(八幡)、☎0584-71-3002(市橋)  
 乳児園庭開放日(八幡)(原則開放。休みの日はカレンダーを参照。)9:30～11:30) あそびの広場(片山)(火)10:00～11:00) プレ保育園(市橋)(水)10:00～11:00)  
 ● 池田ふれあいサポートセンター ☎45-3916 月～金(8:30～17:15)  
 ● 就労応援センター ☎45-1121 月～金(9:00～16:00) ※子育て就労応援センター内の「八幡児童館」・「片山子育て支援センターこあら」・「就労応援センター」の電話番号は☎45-1121(共通)です。

## 図書館

☎45・6222  
<https://www.town.gifu-ikeda.lg.jp/library/>  
 開館●火～金 9:30～18:30  
 土・日・祝日 9:30～17:00  
 休館●月曜日◆資料整理日◆祝日または資料整理日が月曜と重なる場合は、その翌日◆特別整理期間

## スタンプラリーを開催します

期間：7月1日(水)から8月30日(日)  
 対象：0歳児～小学校6年生まで

図書館で本を借りるとスタンプを押します。  
 スタンプを集めるとプレゼントがもらえます。  
 ぜひ参加してみてください。

## 今月のおはなしの会

親子で読み聞かせをお楽しみください。  
**7月4日・11日・18日・25日(土)**  
 午前10時30分～  
 おはなし室

## 夏季イベント開催のお知らせ

**【おりがみでとしよまるくんをつくらう!】**  
 場所：図書館 1F児童開架 丸テーブル  
 日時：8月8日(土) 午後1時半から午後3時  
 ※参加の受付開始は7月11日(土)からです。  
 対象：小学生以下(小学生未満は要保護者同伴)  
 図書館は今年で30周年。それを記念して、館のマスコットキャラクター「としよまるくん」を折り紙で作ってみよう!  
 参加費：無料

## 夏休みコーナー設置

図書館では、夏休みの課題図書をはじめ、工作や自由研究本のコーナーを設置予定です。  
 本の場合がわからない、どの本がいいかわからないなど、お困りの時はお気軽に図書館司書にご相談ください。

## 新着図書案内

### 池田町関係書籍

「鏡鬼」 蜂賀三月作/集英社

### 一般書



「猛暑をのりきるおつまみおかず 80」

上田淳子著/主婦と生活社

じめじめの梅雨、灼熱の夏、そして長引く残暑まで、ラクしておいしく、気持ちも体も元気にのりきるアイデア&レシピ集。ごはんにもビールにも合うおつまみおかずや、暑い国の料理にヒントを得た新しい味などを紹介する。

「ふたりの読書会」

向井和美著/岩波書店

翻訳家のもとに届いた、服役中の受刑者からの手紙。深い悔恨の思いと切実な願い。「こんな私でも参加させていただけるような読書会はないでしょうか」から始まった稀有な魂の交流の記録。

### 文芸書

「ブティック」

池井戸潤著/ダイヤモンド社

入行3年目、エリート街道を歩んでいた雨宮秋都は、ある案件をきっかけに、理不尽な戦力外通告を受けてしまう。退職を決意した秋都が見つけた、新たな希望とは…?



「#台所のあるところ」

原田ひ香著/文藝春秋

彼氏と同棲する27歳OLの一口コンロ、夫が小柄な妻のために作った低めの吊り棚、4人の子のお腹を満たすために常に置かれた中華鍋…。6つの台所をめぐる「わたし」の物語。

「蜃気楼と恋人たち」

水庭れん著/講談社

東京から戻ったひかるが働き始めた「魚津しんきろう博物館」には珍しい客がいた。年間パスで通いつめ、蜃気楼が現れるたびに飛び出していくその人物は、中学の同級生・春作だった。再開をきっかけに彼に惹かれるひかるだったが…。

### 児童書・絵本



「いろいろ色のはじまり」

田中陵二文・写真/福音館書店

宝石の青、花の赤、毒の緑、貝の紫…。鉱物を愛する化学者が、自然の中から集めたモノで色を作りながら、色の歴史と化学のあゆみを案内する、摩訶不思議なお話。



「ティラノがにげた!!」

まつおかたつひで作/アリス館

Tシャツの中にひとりぼっちのティラノサウルス。さみしくなって仲間を探しに外へ飛び出します。木の上や池の中、いきものがいっぱい自然の中で、ティラノくんの仲間は見つかるのでしょうか。



「なきむしなきこちゃん」

ザ・キャビンカンパニー作/福音館書店

ある日、泣き虫のなきこちゃんは涙と一緒に家の外へ流されてしまいました。涙の海を漂っていると、鳥や魚に声をかけられますが、なきこちゃんの涙は止まりません。そこへクジラがやってきて…。

休館日は町民カレンダーをご覧ください。



# ご寄付・ご寄贈

ありがとうございます

ございました



## 【一般】

5月27日(水)、株式会社クリエストン(本社所在地池田町萩原1297番地の6)代表取締役社長の山田一樹様より、教育支援のため100万円のご寄付をいただきました。これまでも長年にわたり教育環境の整備に深いご理解を寄せられ、多額のご寄付や施設への援助など格段のご尽力をいただいております。

今回のご厚意は町内学校からの要望を聞きながら、教育振興事業に活用させていただきます。ありがとうございます。



▲株式会社クリエストン 代表取締役社長 山田一樹様(左)

5月20日(水)、西濃化成株式会社様より、SDGs型地域貢献私募債発行の一環として宮地小学校へ竹馬とホッピング、学童図書合わせて10万円分の物品の寄贈がありました。子どもたちは新しい遊具や図書で豊かな体験と知識を広げていきます。心から感謝申し上げます。



▲西濃化成株式会社 代表取締役 小川秀樹様(左)

6月3日(水)、株式会社タニサケ代表取締役社長の水野学様より、小中学校や保育所などの施設へゴキブリキャップ200箱(1箱15粒入り)をご寄贈いただきました。各施設の環境整備に役立



▲ゴキブリキャップ

ていきます。ありがとうございます。

## 【企業版ふるさと納税】

アピ株式会社様(岐阜市)より5,000万円のご寄付をいただきました。池田町の地方創生の発展に活用させていただきます。

6月4日(木)に役場公室にて企業版ふるさと納税寄付贈呈式を開催し、アピ株式会社代表取締役社長野々垣孝彦様より目録の贈呈と、池田町から感謝状の授与を行いました。



▲アピ株式会社 代表取締役社長 野々垣 孝彦様(左) 代表取締役会長 野々垣 孝様(中央)

### アピ株式会社概要

健康補助食品分野を中心に、医薬品・化粧品など幅広い分野で事業を展開しています。

### 寄付対象事業

池田温泉及びその周辺地域の活性化

・矢田川電鍍工業株式会社 (名古屋市) 100万円

池田町の地方創生の発展に活用させていただきます。

※企業名と寄付金額につきましては公表のご承諾をいただいた企業様のみ掲載しています。

企業版ふるさと納税についての問い合わせ

財政課

☎ 45・3111(内線244)

広告

MUSBELL

うちの子も結婚できました!

独身のお子様の結婚相談

あきらめないで!まずはお気軽にご連絡ください。

マル適マークCMS取得 ムスベル株式会社

結婚相談所ムスベル岐阜

岐阜市金町8-1 フロンティア丸杉ビル4階

0120-138-026

通話料無料 営業時間:10時~19時 休休日:第2・第4水曜日

サマージャンボプレミアム12億円 (1等8億円・前後賞各2億円合わせて)

サマージャンボ7億円 (1等5億円・前後賞各1億円合わせて)

サマージャンボミニ5,000万円 (1等3千万円・前後賞各1千万円合わせて)

この宝くじの収益金は市町村の明るく住みよいまちづくりに使われます。

6月30日(水)3種類同時発売!

発売期間 6/30(水)~7/31(金) 抽せん日 8/12(日)

プレミアム:1枚 500円

ジャンボ・ミニ:1枚 300円

公益財団法人岐阜県市町村振興協会



文字をきれいに書く喜びと楽しさを体験しませんか？  
霞溪舎では、毎週以下のように「公文書教室」が開かれています。

- ・火曜日 午後2時～6時
- ・木曜日 午後6時～9時
- ・第1,3金曜日 午前10時30分～11時30分  
(金は65歳以上対象)

きれいに書くコツが学べます。7月8月は無料体験月間です。  
ご希望の方は事前にお問い合わせください。



**今月の予定**  
**レールカフェ**  
 7/21(火)  
 午前10時～11時30分  
**介護相談**  
 7/24(金)  
 午後6時～8時  
**駅ナカ学習室**  
 毎週水曜日午後6時～9時

池田町 まちづくり工房 霞溪舎 池田町池野259番地の1 電話/FAX 45-0870 kakeisha@ikedanet.jp

## 自衛官等募集案内

募集種目		受付期間	試験期日
2等陸・海・空士自衛官 (任期制自衛官)	18歳以上 33歳未満の者	年間を通じて 行っております。	第4回(Web試験) 9月16日～9月20日のうち1日 第5回(Web試験) 10月8日～10月9日のうち1日
一般曹候補生 (非任期制自衛官)	18歳以上 33歳未満の者	7月1日～9月1日	第2回1次試験 9月16日～9月20日のうち1日 第2回2次試験 10月18日～10月22日のうち1日

2等陸・海・空士自衛官及び一般曹候補生受験資格の年齢基準日は、採用予定月の末日現在です。  
令和9年3月高等学校卒業予定者または中等教育学校卒業予定者の採用試験は、令和8年9月16日以降に実施します。  
各試験日程は変更される場合があります。変更事項については、自衛官募集ホームページなどお知らせします。  
問い合わせ 「自衛隊岐阜地方協力本部 大垣地域事務所」 大垣市林町5-18光和ビル2階 ☎0584・73・1150

### あとがき

今月の表紙は、「まるっと池田  
超感謝祭2026 堀島メモリアル」です。当日は晴天に恵まれ、  
来場者は堀島選手に「ありがとう」と「おかえり」を伝え、キッチンカーや売店での飲食や買い物、シールスタンプラリーを楽しんでいました。



おもて  
503-2492  
池田町役場  
広報クイズ係  
住所 フリガナ  
年齢 氏名  
電話

### ハガキの書き方

■応募方法 ハガキまたは回答フォーム

【0月号】クイズの答え  
うら  
ご要望・イラスト・身近な話題を  
お書きください。



- (ヒント: 17ページ)
- (1) 10時
  - (2) 11時
  - (3) 12時



しよつ。

### 問題

7月1日からの池田温泉新館の  
開館時間は、次のうちどれで

広報  
**Quiz**  
クイズ  
正解者の中から3名様に図書  
カード(500円分)をプレゼント。  
応募締切は広報発行月の  
月末まで。(月末消印有効)

広告

今、樹木葬を選ばれる方が増えています。

**永代供養墓 樹木葬**

**宝光寺 [東墓苑] オープン**

(本堂/池田町八幡1380・東墓苑/池田町八幡2513)

管理費不要

継承者不要

永代供養

お申込  
受付中

**33万円~**

お墓を  
負担にしない  
新しいご供養の  
カタチ



樹木葬のメモリア



0120-091-091

株式会社メモリアホールディングス 〒503-0803 岐阜県大垣市小野3-47-1

《受付》10:00~17:00 年中無休

現地見学・資料請求・お墓に関するご相談など、なんでもお気軽にお電話ください。

池田町では、財源確保の一環として広告を掲載しています。広告内容について当町が推奨などをするものではありません。

1歳になりました

# みんなの広場

1歳になる8月生まれのお子様を募集します

申し込みは  
コチラ  
→  
締め切り  
7月15日



萩原

ひろと  
**岩崎 光叶さん**  
7月25日生まれ



萩原

すう  
**田邊 澄雨さん**  
7月1日生まれ



下東野

ひわ  
**樋口 陽羽さん**  
7月25日生まれ



上田

あずさ  
**寺西 梓さん**  
7月24日生まれ

## 戸籍の窓 5月受付分

### お誕生おめでとう

よしだ かの 吉田 花乃 / 卓也・莉奈【市 橋】 はくび こうや 柏尾 光哉 / 和重・裕衣【小 寺】

### おくやみもうしあげます

野村 重好 / 75歳【上 田】 小林 良昌 / 84歳【天神町】  
安藤 保子 / 76歳【萩 原】 寺田 和彦 / 71歳【本郷北瀬詰】  
松岡八重子 / 98歳【上 町】 末松 茂一 / 92歳【片山北】

## 人のうごき 令和8年6月1日現在 ( )先月比

総人口 21,999人 (-15)  
男 10,836人 (±0)  
女 11,163人 (-15)  
世帯数 8,848世帯(+9)  
出生3人 / 死亡12人 / 転入63人 / 転出69人

★池田町は口座振替を推奨しています★池田町は口座振替を推奨しています★

### 今月の納期限 7月31日(金)

固定資産税 第2期 公共下水道使用料 7月分  
国民健康保険税 第2期 農集施設使用料 7月分  
上水道料金 中央エリア・7月分  
後期高齢者医療保険料 第1期

### 延長窓口サービス

毎週水曜日は午後7時まで一部窓口業務を延長しています。町税の納付など、お気軽にご利用ください。

★池田町は口座振替を推奨しています★池田町は口座振替を推奨しています★



池田町は地球にやさしい環境づくりを進めます。

電子書籍



QRコードは株式会社デンソーウェブの登録商標です。